



CONGRESO
INTERNACIONAL
AIPP
MEDELLÍN
DEL 20 AL 24 DE OCTUBRE DEL 2025

EXPOSITORES



Belisario Valbuena



Christopher Kelly



Erik Morales Garcia



Juan Carlos Padilla



Mark Handler



Raymod Nelson



FUNDAMENTOS DE LA PERFILACION CRIMINOLOGICA

BELISARIO FERNANDO VALBUENA TRUJILLO.
PERITO PSICÓLOGO FORENSE- CRIMINOLOGO
EXPERTO EN NEUROCIENCIA DE LA CONDUCTA
MAGISTER EN PSICOLOGIA FORENSE Y
CRIMINOLOGIA.

Docente Colombia , México, Guatemala , Honduras,
Ecuador, Perú y Panamá

belfer71@gmail.com



¿DE QUÉ VAMOS A CONVERSAR?



Criminología y Criminalística

Aspecto	Criminología	Criminalística
Origen	Finales del siglo XIX	Finales del siglo XIX - principios del XX
Fundadores clave	Cesare Lombroso, Enrico Ferri, Raffaele Garofalo	Hans Gross
Naturaleza	Ciencia social y humanística	Ciencia técnica y forense
Objeto de estudio	El delito, el delincuente, la víctima y el control social	Las evidencias materiales del hecho delictivo
Preguntas que responde	¿Por qué se comete el delito? ¿Cómo prevenirlo?	¿Qué ocurrió? ¿Cómo ocurrió? ¿Con qué y quién lo hizo?
Métodos	Métodos cualitativos y cuantitativos (teóricos y empíricos)	Métodos científicos y técnicos (peritajes, laboratorio, etc.)
Aplicación	Prevención del delito, política criminal, reinserción social	Investigación judicial, esclarecimiento de hechos
Profesionales	Criminólogos, sociólogos, psicólogos, juristas	Criminalistas, peritos forenses, técnicos en escena del crimen
Resultado esperado	Teorías, análisis, estrategias de prevención	Pruebas técnicas, reconstrucción del delito

Criminal Profiling



PERFILACIÓN CRIMINOLOGICA

Proceso de Investigación avanzada que a partir del estudio de la conducta específica del sujeto en la comisión de actos criminales pretende identificar *EVIDENCIA COMPORTAMENTAL*, es decir la forma en que el comportamiento del agresor se imprime en la escena del crimen.



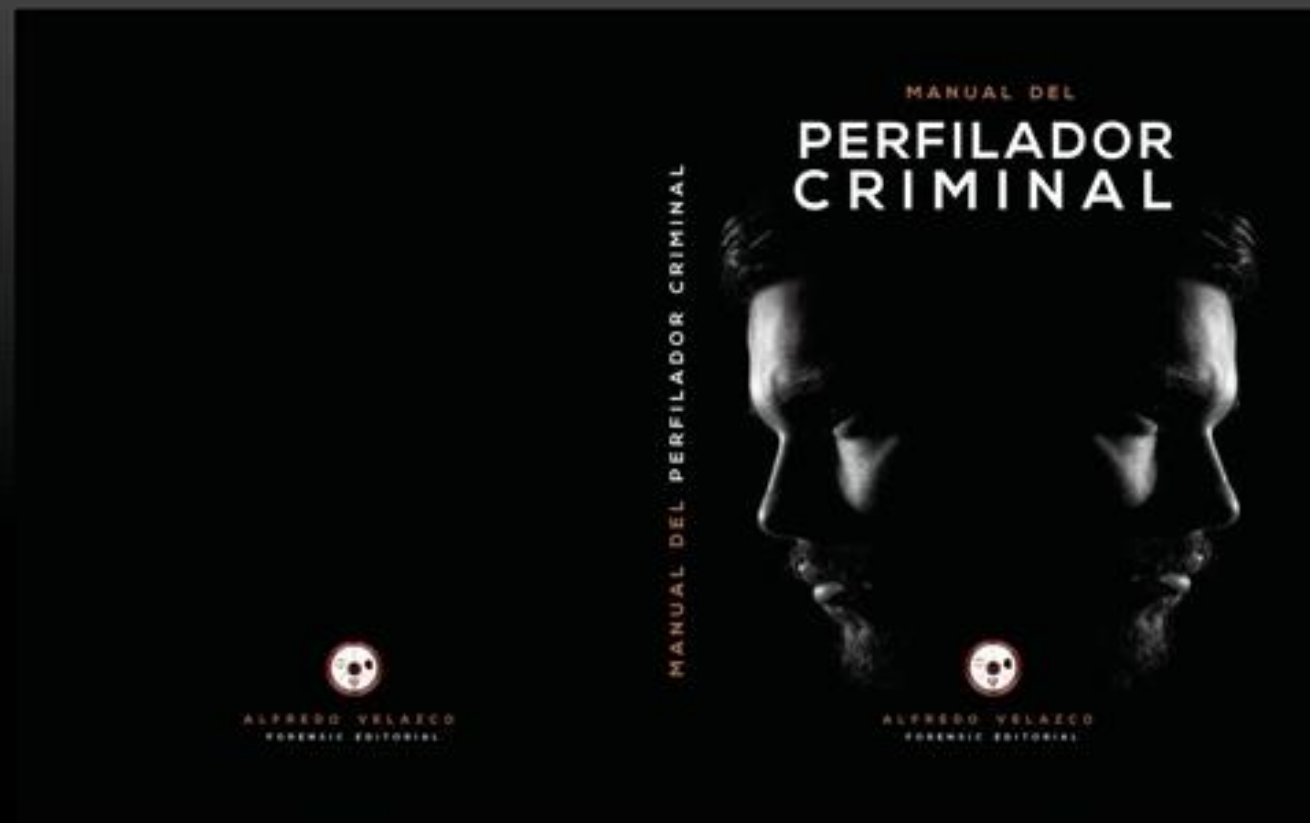

“ Es una practica especializada de la Criminología Forense que permite el entendimiento de casos criminales desde el análisis de la evidencia física, digital y comportamental”

(Velazco, 2019)

CRIMINOLOGIA FORENSE

Estudio *Científico* del crimen y los Criminales para efectos Legales e Investigativos

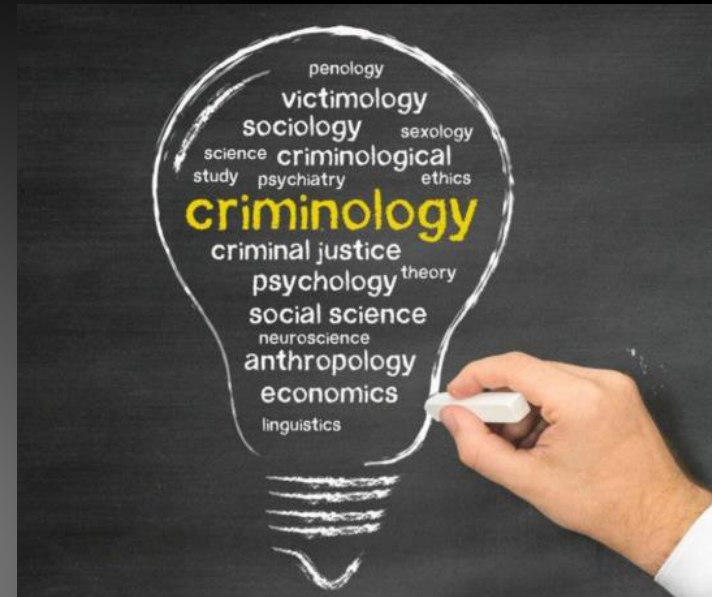

La **INVESTIGACION CRIMINAL** es entendida como la aplicación de diferentes recursos, métodos y procedimientos proporcionados por la ciencia a los procesos policiales, con el propósito de conocer la existencia de un delito y al perpetrador (López & Gómez, 2000). Es un campo amplio, que logra enmarcar la CRIMINOLOGÍA y la CRIMINALISTICA como disciplinas de respaldo para lograr sus objetivos.

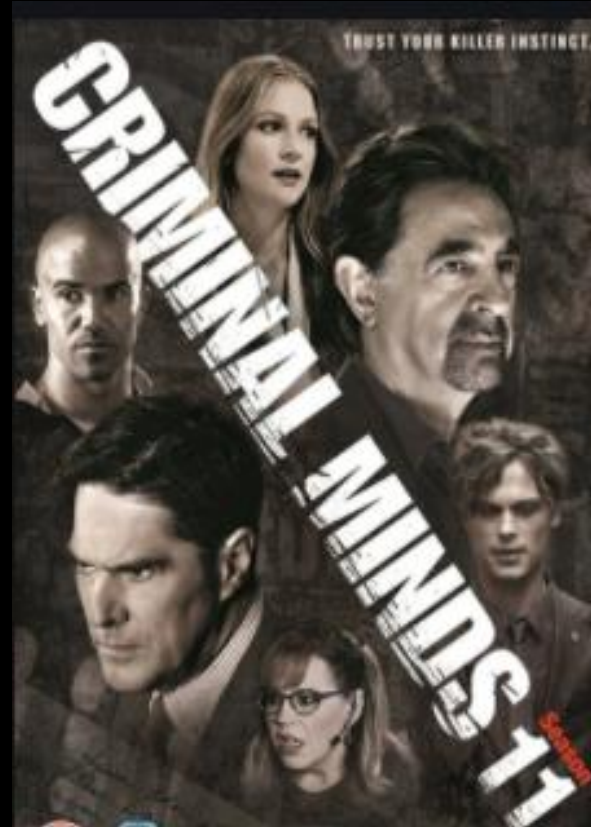
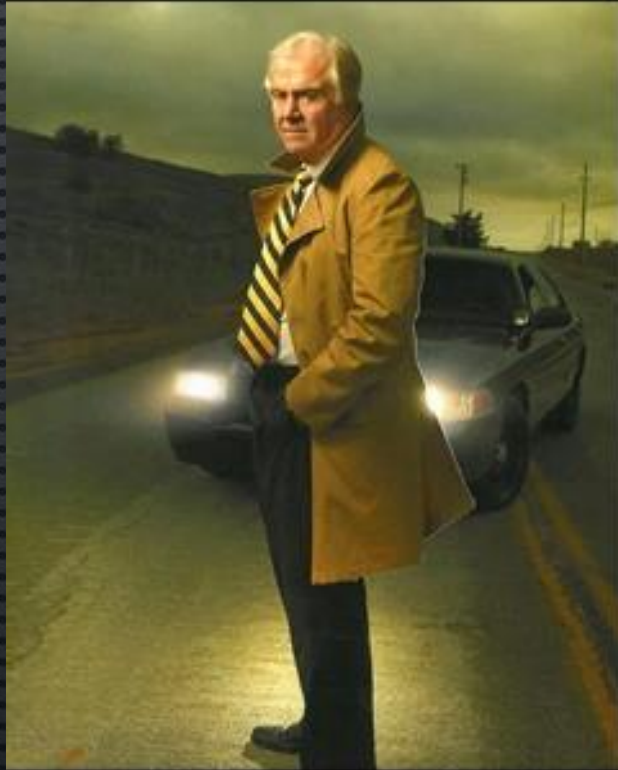

PERFILADOR CRIMINAL es un especialista de la Criminología Forense que realiza análisis del comportamiento de y en la escena del crimen, análisis victimológico, infiere características comportamentales de sospechosos y realiza reconstrucción de la conducta.

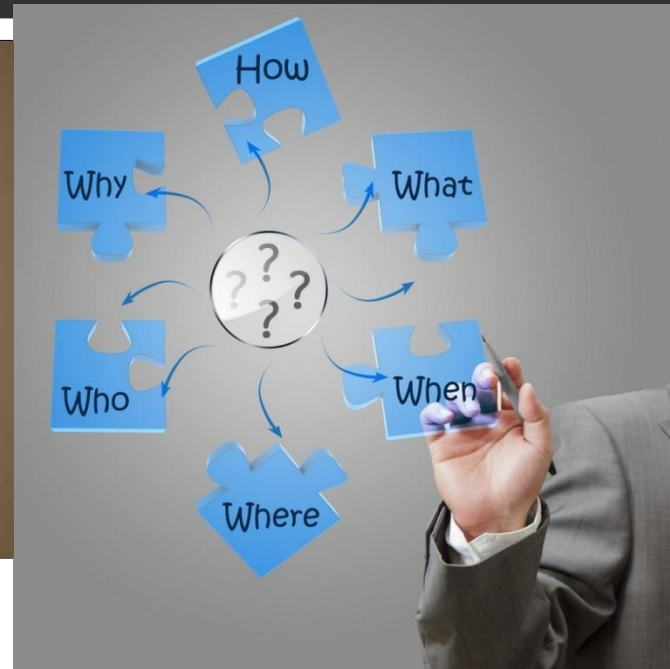

- El perfilador debe tener conocimientos:
 - Debe tener formación en ciencias de la conducta.
 - Conocimientos en perfiles criminológicos y análisis de la escena del crimen.
 - Conocimientos avanzados en ciencias forenses y reconstrucción de la escena del crimen.
 - Conocimientos sobre métodos y procedimientos de la investigación criminal.

Las **Evidencias Conductuales** son vestigios psicológicos que quedan reflejados en el modo en que el agresor cometió sus delitos o en cómo reacciona ante la investigación policial y que van desde el tipo de víctima elegida, la elección de los lugares donde abordarla y consumir la agresión, el tipo y orden de heridas infringidas o el modo en que declara ante los investigadores.





Las fuentes de evidencia conductual más comunes son:

- Las que se extraen de las declaraciones de víctimas, testigos y sospechosos, que se recomienda que sean grabadas en soporte audiovisual para su análisis repetido y exhaustivo.
- La información derivada de la documentación recogida acerca de la escena del delito, como mapas, croquis, fotos, vídeo.
- La información conductual derivada de las evidencias físicas existentes y su documentación en foto y vídeo.
- Las heridas de la víctima y su documentación.
- La victimología; es decir, ocupación de la víctima, actividad, biografía, edad, características físicas, etc.



Además, las evidencias conductuales se pueden clasificar en función de hacia qué tipo de actividad están orientadas, lo que resulta fundamental en los delitos violentos. Así, encontramos las evidencias conductuales orientadas a satisfacer fantasías o motivaciones personales y las orientadas a la ejecución exitosa del delito; es decir, dependientes del sello personal y del modus operandi, respectivamente.

Dentro de las evidencias conductuales orientadas a la satisfacción de fantasías tenemos:

- Generales: datos sobre la víctima, como su edad, historia, etc.; el lenguaje empleado por el agresor durante el hecho; los datos tomados de la escena que implican interacción entre humanos y que nos llevan a inferir qué aspectos tienen un significado especial para el agresor.
- Sexuales: golpes o caricias, actos sexuales en general, el orden en el que se llevaron a cabo, si hubo o no eyaculación, lo que nos lleva a inferir qué comportamientos son más relevantes y de qué modo para el agresor.
- Físicas: heridas a la víctima, naturaleza de la fuerza empleada, respuesta del agresor a la resistencia de la víctima, cautiverio e interacción durante el mismo, lo que nos lleva a inferir de modo similar al caso anterior.

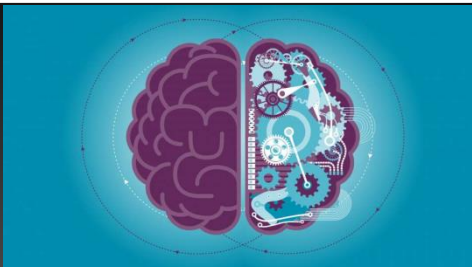

Dentro de las evidencias conductuales orientadas al modus operandi tenemos:

- Localización: métodos de entrada, recorrido efectuado por el delincuente, lugar de salida, variables temporales del delito como la hora o el día, si se trata de una de abordaje o donde se comete el hecho o donde simplemente se abandona a la víctima, la secuencia de los hechos acaecidos, el tipo de lugar (edificio, solar, vehículo), riesgo para la víctima para llegar a serlo o para el agresor para ser detenido o identificado, objetos adquiridos en la escena del delito o materiales dejados en la misma.
- Transporte: vehículos utilizados o la no utilización teniendo en cuenta si el hecho delictivo podría haberse cometido con o sin vehículo, la ruta tomada, la distancia recorrida, en su caso, desde la escena primaria, lugar de acometimiento, y la escena secundaria, lugar de comisión efectiva del delito y la escena terciaria, lugar de abandono de la víctima, si es el caso.
- Control de la víctima: tipo de ataque empleado (sorpresivo, con engaño), armas utilizadas, disfraces, conductas de disminución del riesgo a ser identificado (cubrir los ojos de la víctima, uso de preservativo).



**¡NUEVO!
HOST**

Belisario Valbuena

Psicólogo forense y analista del comportamiento criminal



Gran estreno Viernes 6 de Septiembre 6:00 pm Colombia

👍 28 💬 2 📌 3



operacioncrimen Damos una cálida bienvenida al psicólogo forense Belisario Valbuena, quien además de ser un experto en el tema, será nuestro nuevo host!



**JHONIER NO ESTÁ
ARREPENTIDO**

**JHONIER LEAL NO SE
ARREPIENTE: Por Esto
La FISCALÍA Descubr...**

Operación Crimen



<https://www.youtube.com/@operacioncrimen>



Mauricio Leal

Marleny Hernández

Jhonier Leal

//FOTO: CORTESIA.

AUTOPSIA PSICOLOGICA

“Exploración retrospectiva de la personalidad y la vida de una persona ya fallecida”

Técnica de Investigación *psicobiográfica* que trata de reconstruir las circunstancias de una muerte.

Autopsia: “*ver por los propios ojos*”



Modos de Muerte

- **Natural**
- **Accidental**
- **Suicidio**
- **Homicidio**



NASH

2. Delitos:

Delito	Artículo
1. HOMICIDIO AGRAVADO.	103 – 104 / 1-4-6-7 C.P.
2. OCULTAMIENTO DE ELEMENTOS MATERIALES PROBATORIOS.	454B C.P.

3. Datos del imputado(s)/acusado(s) y defensa:

IDENTIFICACIÓN											
Tipo de documento:	C.C.	X	Pas.		C.E.		Otro	No.	16.227.503		
Expedido en	Departamento: VALLE DEL CAUCA					Municipio:		CARTAGO			
Primer Nombre	YHONIER					Segundo Nombre		RODOLFO			
Primer Apellido	LEAL					Segundo Apellido		HERNÁNDEZ			
Fecha de Nacimiento	Año	19	Mes	03	Día	1973	Edad	49	Sexo	MASCULINO	
Lugar de nacimiento											
País	COLOMBIA		Departamento		VALLE DEL CAUCA			Municipio	CALI		
Rasgos físicos											
Estatura	1.66	Color de piel	blanca		Contextura	Normal		Limitaciones físicas	Ninguna		
Otras características físicas (cicatrices, tatuajes, deformación, amputación, etc.)											
Lugar de Reclusión											
Dirección	Kilómetro 5 vía Usme/ la PICOTA					Barrio	Usme Perimetral				
Municipio	BOGOTÁ			Departamento		CUNDINAMARCA		Teléfono	57 + 1) 7390528		
Correo Electrónico			Juridica.epcpicota@inpec.gov.co								

1. Los cuchillos y heridas en el cuerpo de Mauricio Leal



Los investigadores de la Fiscalía hallaron en la escena del crimen las dos armas blancas utilizadas. Una de ellas, un cuchillo de cocina, fue usada para asesinar primero a **Marleny Hernández** y, luego, quedó incrustada en el cuerpo de Mauricio.

Según el fiscal del caso, el asesino usó esa arma para propinar, inicialmente, punzadas en **el tórax, brazos y hasta nariz de Mauricio** para doblegarlo y obligarlo a escribir la carta suicida.

Pero, tras quedarse trabado en sus órganos blandos y cuerpo, el homicida tuvo que bajar a la cocina por otro cuchillo, **no sin antes ocultar el mango de la primera arma blanca debajo de una almohada.**



"Es imposible que Mauricio Leal, con una hoja de cuchillo clavada en su cuerpo, bajara a la cocina por otro cuchillo", señaló el fiscal del caso. Y añadió que el peluquero de los famosos era diestro y que las heridas que recibió eran, presuntamente, ejecutadas por un zurdo.

Las gotas de sangre en escalera y toalla

NUC 2537760006642021



Informe de Genética Forense INML (Pag 5 DRBO-GGF-
2010200188-1881-1890-1891)

Para el fiscal del caso es claro que el asesino mató primero a Marleny Hernández, en su habitación **del tercer nivel de la casa de La Calera**. Luego, movió el cuerpo hasta la habitación de Mauricio.

Una gota de sangre en la escalera y otra más en una toalla encontrada en el baño que usaba Jhonier, demostrarían esa hipótesis. **Pero el dato más fuerte es que mientras el lado de la cama de Mauricio** estaba lleno de sangre, donde estaba el cuerpo de Marleny no.

Para la Fiscalía es claro que Yhonier cambió las sábanas de la cama de la mamá y las desapareció.

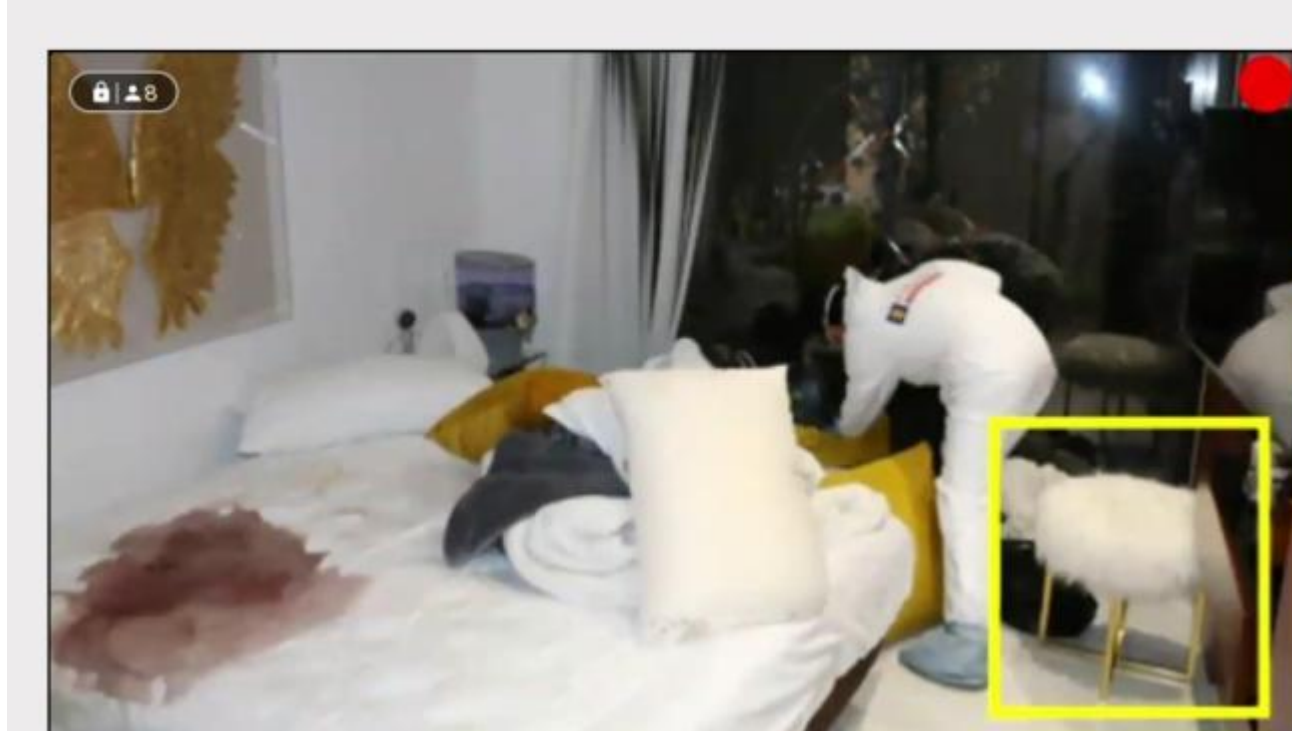

Los investigadores forense establecieron que el cuerpo de la madre de Leal fue acomodado en la cama de Mauricio. A ese lado, las sábanas estaban limpias.



La Fiscalía dice que Jhonier limpió la sangre con un traperero y con líquidos. Un sifón con rastro de sangre y el traperero en su balcón son parte de la evidencia.

Jhonier limpió la sangre con un traperero y con líquidos de limpieza. Un sifón con rastro de sangre, ubicado en el baño que él usaba; y el traperero en su balcón, son parte de la evidencia. La empleada de los Leal Hernández, en su declaración a las autoridades, aseguró que el traperero lo había dejado en la zona de aseo, y no donde fue finalmente encontrado por los investigadores.

4. Los videos del Conjunto



La Fiscalía recaudó videos del ingreso y salida del conjunto Arboretto Bosque Residencial y evidenció que las únicas personas que estaban en la casa número 18 los días sábado 20 y domingo 21 de noviembre del 2021, eran Mauricio, Marleny y Jhonier.

En las imágenes se ve cómo este último ingresa el día sábado a la vivienda y sale el domingo al mediodía. Investigadores le siguieron la pista y establecieron que fue a comprar comida. Luego, a las 2 de la tarde, ingresa nuevamente al conjunto y a las 6:13 p. m. se va a una fiesta familiar.

Estando en esa reunión, yhonier recibió una nota de voz de Mauricio en la que le pedía unas galletas. A las 11:37 de la noche del domingo, el hoy imputado ingresa de nuevo a la casa familiar. Según la Fiscalía en ese momento habría cometido el doble homicidio. Los últimos videos muestran a Jhonier saliendo del lugar el lunes 22 de noviembre a las 11:19 de la mañana.

Además, el fiscal a cargo del caso aseguró que el nivel de vigilancia y seguridad de este exclusivo conjunto residencial es muy alto y que es totalmente imposible que alguien diferente a los residentes pueda ingresar sin ser notado.



5. El croquis de los cuerpos



Otra evidencia es el croquis que expertos realizaron de la lujosa casona, de la habitación donde ocurrieron los hechos y de la forma como estaban ubicados los cuerpos en la cama doble de la habitación de Mauricio Leal.

El cuerpo de Marleny fue trasladado desde el tercer nivel, donde estaba su habitación, hasta el segundo, donde fueron dejados los cuerpos sin vida y donde también estaba el cuarto de Yhonier.

Los cuerpos sin vida de Mauricio y Marleny estaban cuidadosamente puestos sobre la cama y rodeados de varios elementos clave como un celular, la supuesta carta suicida y la caja de pastillas que habrían obligado a tomar al estilista de los famosos antes de su muerte.



Los Angeles
La Brea Tar Pits

Hernandez
Con todo mi amor
y amor

Dora
Hernandez

11/24

Resultado de Grafología INML

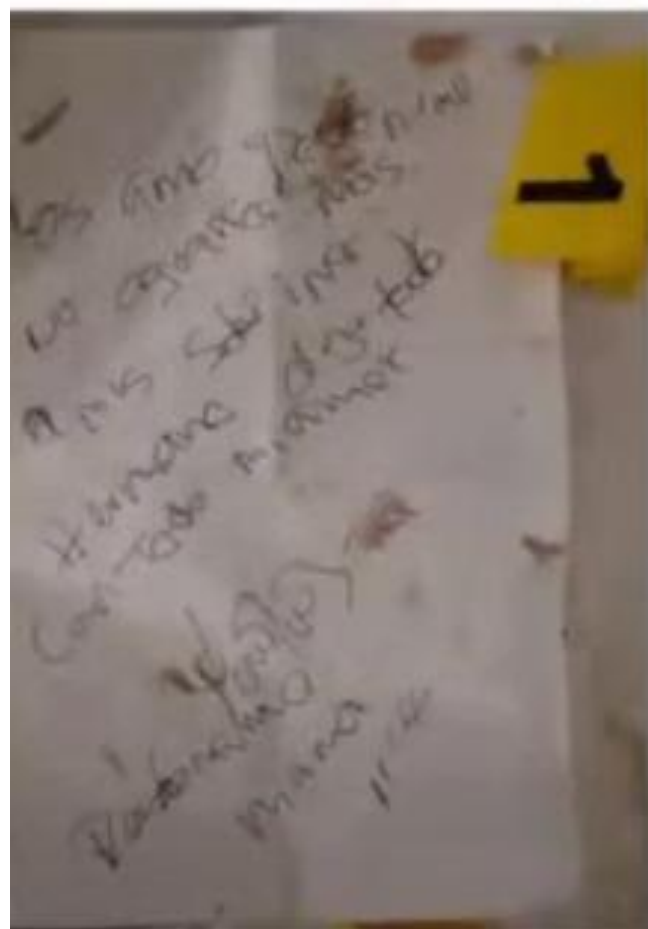

CONCLUSIÓN

De acuerdo al material dubitado e indubitado allegado para estudio, se determina que:

Las muestras caligráficas extraprocesales de MAURICIO LEAL HERNÁNDEZ, realizadas en "El PAGARE N° ..." de la "Clínica del Country", un cuadernillo arrollado con pasta de color verde y hojas cuadrículadas de la marca "Scribe", un libreta "LECOLE KERASTASE" con pasta dura de color blanca y hojas a raya para notas (sin foliar indubitadas) **SE IDENTIFICAN** con las grafías (firma, demás escritos) que conforman la "Carta" redactada en la mitad de la hoja de papel bond blanco doblada, donde en una de sus caras se encuentra un membrete como de la empresa que a título dice "RADA CASSAB MEDICINA", "RADACASSAB MEDICINA ESTÉTICA", que conforma la "FACTURA ELECTRÓNICA DE VENTA FE364" por valor de \$475.000.00 y a ella adherido con grapa un recibo N° 004257 de tarjeta bancaria "Redeban" por valor de \$475.000 confeccionados con tinta de color negro (sin foliar dubitado).

Caracteres alfabéticos sobrealzados, irregulares, pausados, con repisamientos, línea de reglón sinuosa, desproporción de signos y falta de orden espacial. Cambios en la presión dejando trazos incoloros y mas intensos con mayor descarga de tinta.



“Hola mi madre hermosa, ¿Cómo amaneces? Vi que durmieron mucho ayer, llegué anoche y estaban

llegué anoche y estaban dormidos, vengo ahora y siguen dormidos. Dios los bendiga. No sé ¿Por qué no se han levantado ?



... pero avísame ¿Cómo vas de la pierna? ¿Cómo vas del dolor? ¿Cómo sigue Maito del dolor?



“Hola Maito ¿Cómo estas? Espero que todo super bien, como siempre...”

Dios te Bendiga, Te quiero mucho, un abrazo



**55 AÑOS DE PRISIÓN
PARA JHONIER LEAL**



TESIS GENERAL

Hazelwood, Burgess, Ressler & Douglas

- La forma en que un criminal comete un delito, resulta relacionada con sus características personales.

• “Hay ciertas pistas en la escena de un crimen que por su naturaleza nadie puede recoger o examinar ¿cómo se recoge el amor, la ira, el odio, el miedo...? Son cosas que hay que saber buscar”.

VIOLENCIA INSTRUMENTAL

Es aquella puesta al servicio sólo del propósito delictivo o para vencer las resistencias de la víctima;

Ejemplo:

un golpe contundente para dejar imposibilitada a la víctima que se opone a un robo.



VIOLENCIA EXPRESIVA

va más allá de la estrictamente necesaria para vencer las resistencias de la víctima o lograr el objetivo del delito, donde, en ocasiones, la víctima podría adquirir un carácter simbólico, como en el caso de los despliegues sádicos o rituales; asociados s ensañamiento con la víctima.

En este tipo de despliegue, la violencia puede ir acompañada de una importante carga emocional que se tramita y libera en el acto violento, quedando registro de éste en los objetos que la reciben.

Destripar, Desfeminizar, Empalar, etc.



Principio de intercambio de Locard

“Es imposible que un criminal actúe, especialmente en la tensión de la acción criminal, sin dejar rastros de su presencia”.

Edmon Locard (1877-1966)

15. (Última). Una mujer fue asesinada en el baño de un restaurante ¿Puedes señalar al asesino?

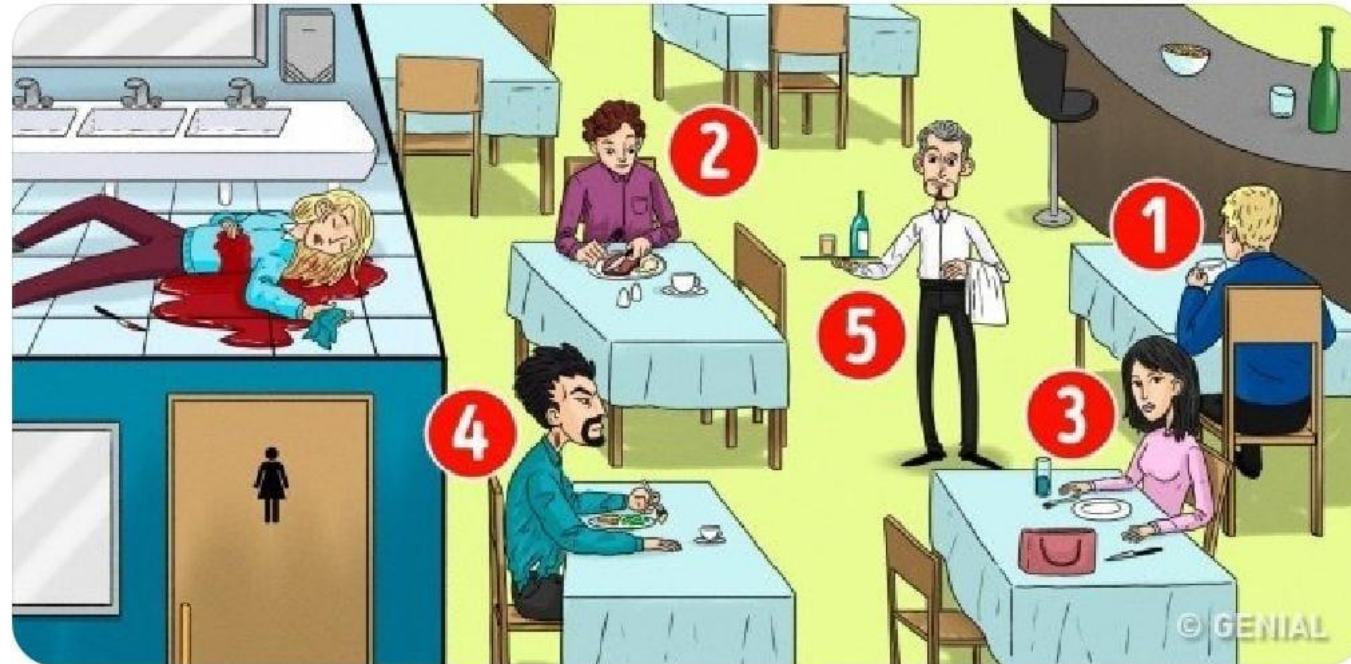

Para la elaboración de un perfil criminal es necesario el análisis y evaluación de estas fuentes:

- 1 • Escena de crimen
- 2 • Perfil Geográfico
- 3 • Modus operandi y firma del criminal
- 4 • Victimología

Dicotomía organizada/desorganizada -FBI

Organizado	desorganizado
Agresión planeada	Agresión espontánea
Víctima extraña	Víctima conocida
Personaliza a la víctima	Despersonaliza a la víctima
Controla la conversación	No habla con la víctima o muy poco
Controla la escena del crimen	La escena del crimen es caótica
Hace sumisa a la víctima	Violencia súbita
Usa métodos de control	No usa métodos de control
Muchos actos agresivos	Realiza sexo después de la muerte
Traslada el cadáver	No traslada el cadáver
Usa armas	No usa armas o son de oportunidad
Deja pocos indicios en la escena	Hay muchos indicios en la escena

JAVIER VELASCO VALENZUELA

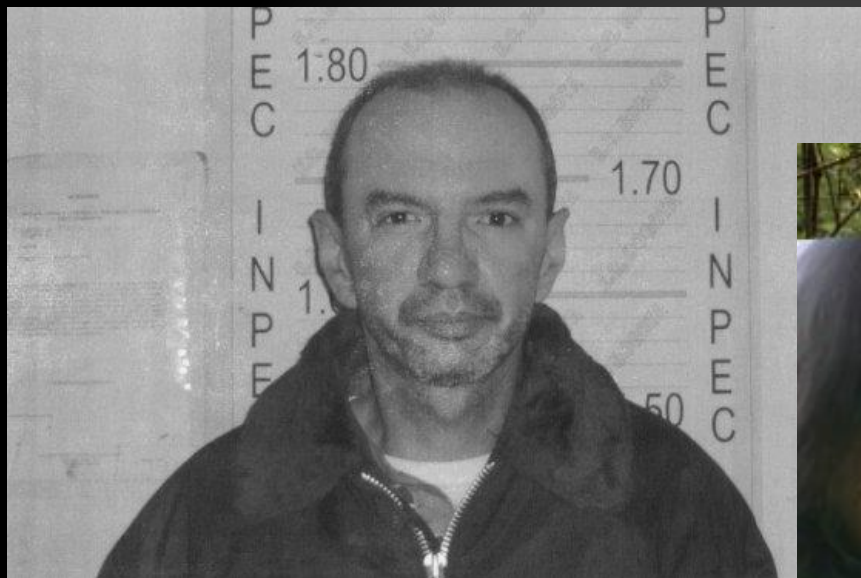

ESCALADA CRIMINAL

Conducía ebrio y le suspendieron la licencia



Responsable del homicidio de DISMILA OCHOA IBÁÑEZ el 03 de junio de 2002 con 15 machetazos

El 31 de Octubre de 2003 fue declarado inimputable (TLP) y quedó libre.

Accedió carnalmente a dos de sus hijas. – 2 de Noviembre de 2007

En el 2008, Velasco agredió a una prostituta, después de que ella se negó a tener relaciones sexuales sin preservativo. “Me cogió del cuello e intentó ahorcarme”, para que guardara silencio.

Acceso carnal violento a Dora Marcela – 2008

Acceso carnal violento, tortura y homicidio de Rosa Elvira Cely – 24

LEY FEMINICIDIO-REC

LEY No. 1761 6 JUL 2015

**"POR LA CUAL SE CREA EL TIPO PENAL DE FEMINICIDIO COMO
DELITO AUTÓNOMO Y SE DICTAN OTRAS DISPOSICIONES"
(ROSA ELVIRA CELY)**

EL CONGRESO DE COLOMBIA

DECRETA:

Artículo 1º. Objeto de la ley. La presente ley tiene por objeto tipificar el feminicidio como un delito autónomo, para garantizar la investigación y sanción de las violencias contra las mujeres por motivos de género y discriminación, así como prevenir y erradicar dichas violencias y adoptar estrategias de sensibilización de la sociedad colombiana, en orden a garantizar el acceso de las mujeres a una vida libre de violencias que favorezca su desarrollo integral y su bienestar, de acuerdo con los principios de igualdad y no discriminación.

TC. JOAQUIN ALDANA- ERIKA YENERIS



📷 Erika Cecilia Yenerys Gutiérrez, la joven que apareció descuartizada en Ibagué el pasado sábado, y su esposo, el comandante operativo de la Policía del Tolima, Coronel José Joaquín Aldana. (Fotos: Cortesía diario El Nuevo Día)







PSICOPATIA



La psicopatía es un trastorno que, cada vez en mayor medida, afecta a nuestra sociedad debido a las consecuencias sociales, familiares, emocionales, sanitarias y legales que genera. Se ha estimado que su prevalencia en población carcelaria se encuentra entre el 20 y el 75% (Díez-Rubio, 2011), y en población general en el 1% (Neumann y Hare, 2008). Cuando la prevalencia se ha establecido según los géneros, los datos han apuntado al 3% en varones y el 1% en mujeres (Díez-Rubio, 2011).

CARACTERIZACIÓN DEL PSICÓPATA

Busca estimulación

Estilo de vida parásito

Sin autocontrol

Precocidad antisocial

Sin metas

Impulsivo

Antecedentes de menor

Reincidente

Promiscuo

Relaciones cortas

Versatilidad delictiva

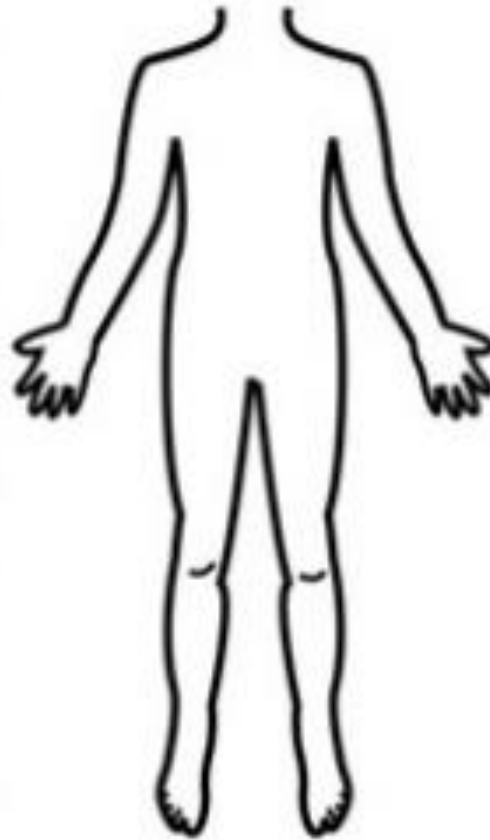

Locuaz / Encantador

Narcisista

Mentiroso patológico

Manipulador

No siente culpa

Sin afecto real

Cruel / insensible

Sabe dónde hacer daño

*El **psicópata** es un sujeto superficial, locuaz y encantador; con una gran capacidad de manipulación y de control sobre los demás.*

Su emocionalidad es poco profunda, no se vincula afectivamente con nadie y tiene una manifiesta incapacidad de sentir culpa o remordimiento por el daño causado a sus víctimas. Es buscador de emociones fuertes, irresponsable, y tiene un estilo de vida que depende del impulso del momento.

No planifica su futuro y resta importancia a los problemas que sus acciones delictuales o transgresiones éticas pudiesen acarrearle. Adicionalmente, hay un desprecio total hacia las demás personas.

Robert Hare

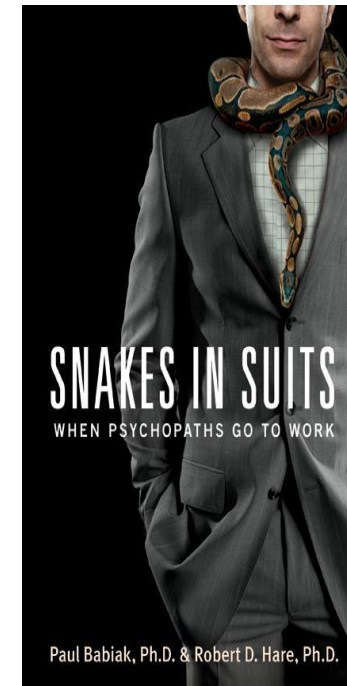
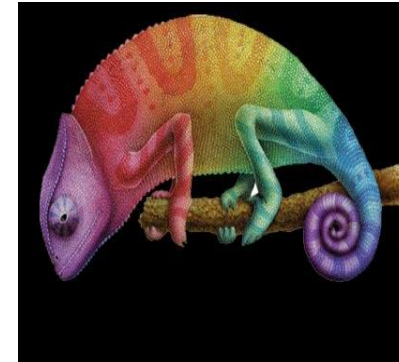

ULTIMAS ESTADISTICAS

Robert Hare estima que el 1 % de la población es **psicópata**. Otras estimaciones incluso llegarían al 6 %. Según el Manual Diagnóstico y Estadístico de los Trastornos Mentales (DSM-V), su prevalencia está entre el 0.2 % y el 3.3 %.



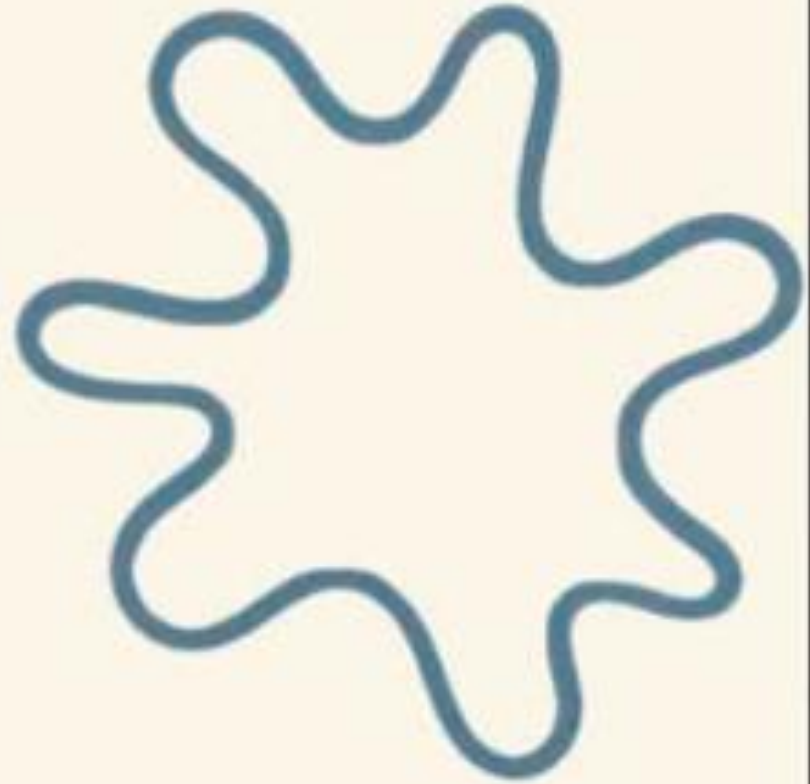



En el reino animal, las presas reconocen a sus depredadores, huyen, se protegen de algún modo. En el reino de los humanos, las presas no reconocen a sus depredadores, se hipnotizan por ellos, los aplauden y les dan poder, mientras son depredados.



7'

7'

6'8"

6'8"

6'6"

6'6"

6'4"

6'4"

6'2"

6'2"

6'

6'

5'8"

5'8"

5'6"

5'6"

5'4"

5'4"

5'2"

5'

4'8"

4'6"

POLICIA

TRANSITO Y TRANSPORTE

LABORATORIO MOVIL DE

CRIMINALISTICA

POLICIA

TRANSITO Y TRANSPORTE

LABORATORIO MOVIL DE

CRIMINALISTICA

¿UNA DOBLE VIDA?

VALENTINA Vs Poulos



CRONOLOGÍA



Reconstruyendo los HECHOS

Linea del Tiempo "Ventana de Muerte"



John Poulos, llegó al apartamento del norte de Bogotá, el 19 de enero sobre las 8:53pm.



Viernes, 20 de enero, sobre las 6:007pm se captaron las primeras imágenes del lugar donde vivía la joven, en la localidad de San Cristóbal al suroriente de la ciudad.



Trespalacios y Poulos se iban a vivir juntos, por eso fueron a recoger las cosas de Valentina y aparece el vehículo gris en el que se movilizaba el estadounidense.





Videos, que en su momento fueron revelados por SEMANA, muestran cómo Poulos saca el cuerpo de Valentina en una maleta. Además, se observa que fue la última persona que la vio con vida. | Foto: suministradas a semana api

Hallazgo del CADAVER







FECHA DE PREPARACIÓN: 4 DIC 2019
NÚMERO DE IDENTIFICACIÓN: 1.001.271.892
CÓDIGO Y CLASE DE EXPEDICIÓN: PRIMERA VEZ CU
APELLIDOS: RESPALACIOS HIDALGO
NOMBRES: VALENTINA
LUGAR DE PREPARACIÓN: CHAPINEIRO BOGOTA DE CUNDINAMARCA
LUGAR Y FECHA DE NACIMIENTO: BOGOTA D.C. (CUNDINAMARCA) 18 DIC 2001 0+

* 5 2 0 8 0 1 6 2 *



COLOMBIA

John Poulos: el perfil psicológico del presunto asesino de la DJ Valentina Trespalacios

Experto criminal explicó el perfil psicológico de John Nelson Poulos, quien mató a la joven DJ en Bogotá

27 de Enero de 2023



PUBLICIDAD

SERVICIOS DE PRIMERA CLASE Y UN RESTAURANTE CIPRIANI EXCLUSIVO PARA RESIDENTES

RESERVE SU CITA PRIVADA





Según afirma John Poulos, los días que convivió con Valentina en Bogotá estuvieron marcados por consumo de licor y de drogas. | Foto: suministradas a semana api



Las pruebas tienen contra las cuerdas a este ciudadano estadounidense. Ahora su estrategia de defensa consiste en afirmar que no recuerda lo ocurrido en el apartamento donde murió Valentina Trespalacios. | Foto: colprensa

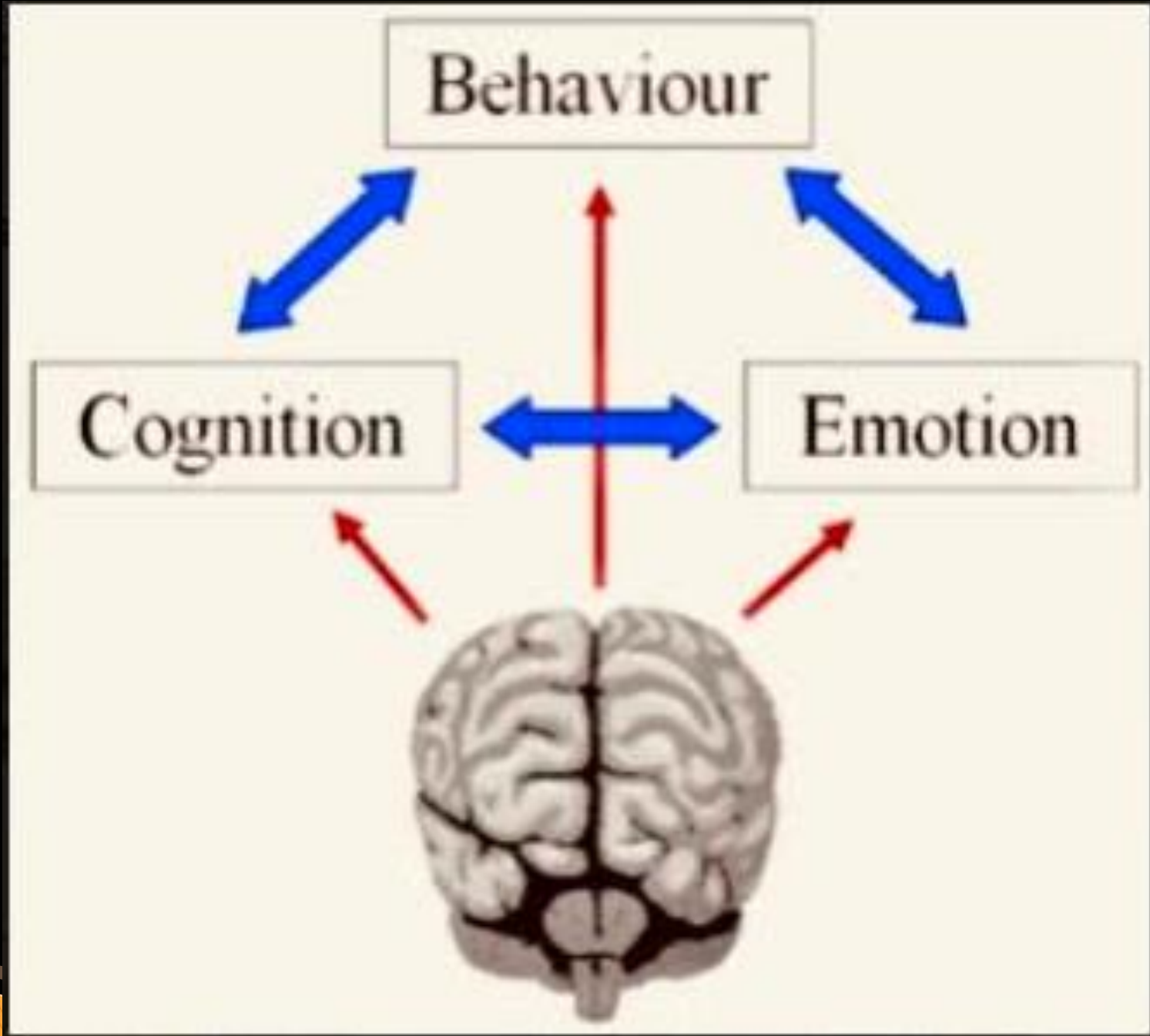



Todo lo que hacemos, pensamos y sentimos tiene que ver con procesos cerebrales que responden a funciones específicas. Las neurociencias clasifican estas funciones en tres grandes grupos:

- ✓ **Sensitivas:** El cerebro recibe estímulos de los órganos sensoriales, los procesa y los integra para formar percepciones.
- ✓ **Motoras:** El cerebro controla los movimientos voluntarios e involuntarios del organismo.
- ✓ **Integradoras:** El cerebro genera actividades mentales, como el aprendizaje, la memoria y el lenguaje.

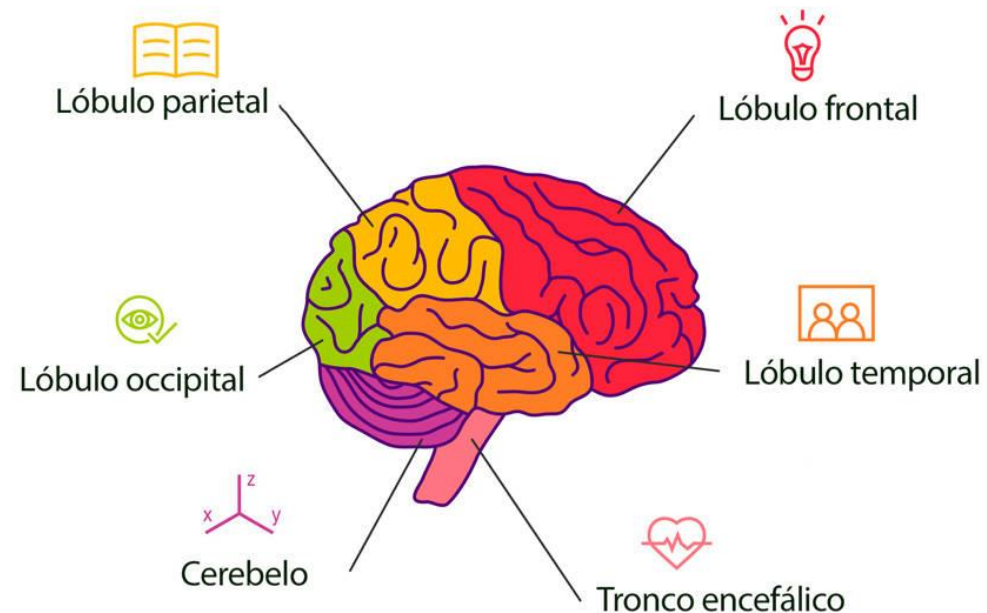

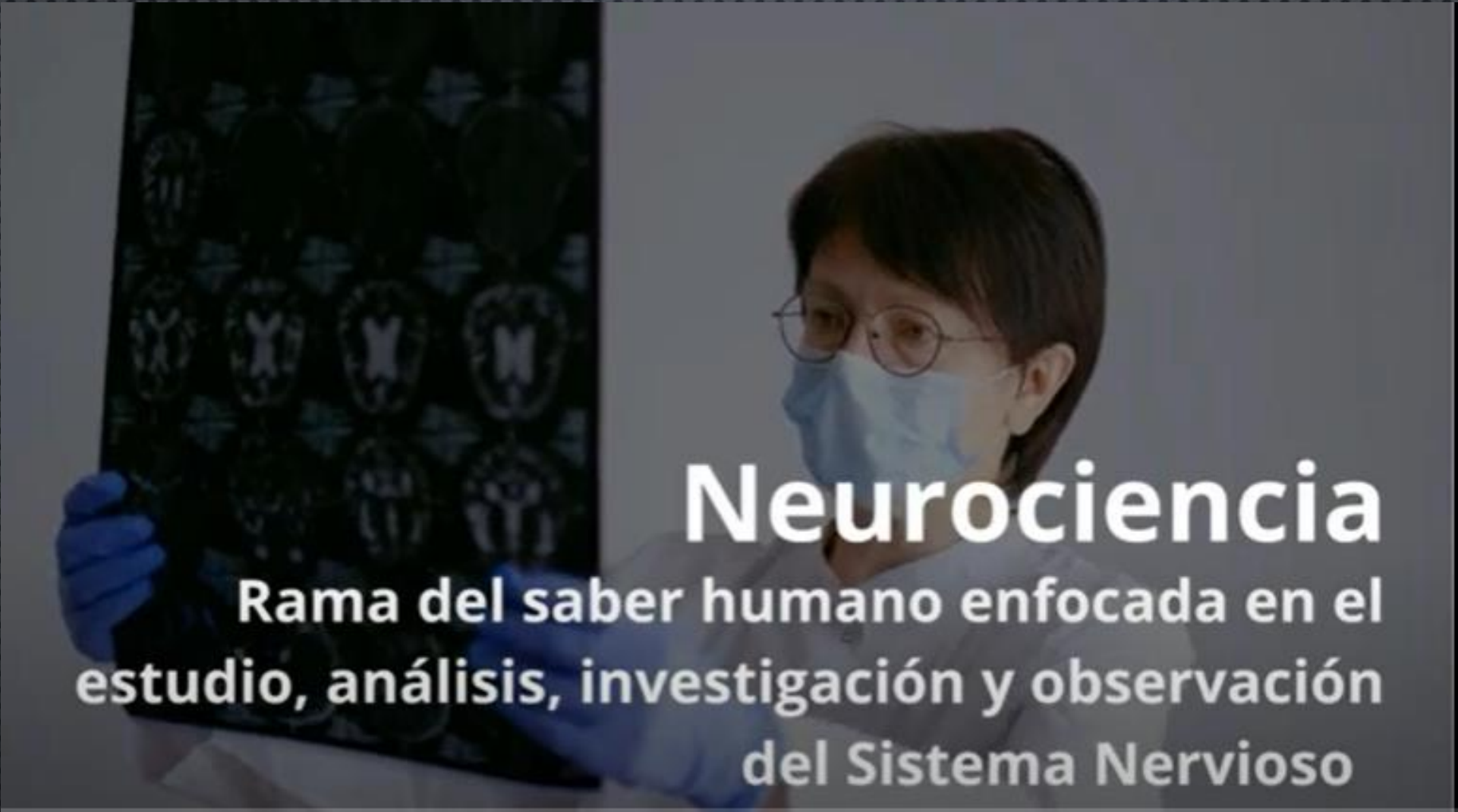

Neurociencia

Rama del saber humano enfocada en el estudio, análisis, investigación y observación del Sistema Nervioso

NEUROCRIMINOLOGIA



2002-2004

- Criminólogo canadiense Jim Hilborn quien **propuso el concepto, a través de un modelo, que incluía los avances y conocimiento de la neurociencia cognitiva.**



2005

- Derivado de dicho trabajo, **el término neurocriminología, será introducido públicamente por Hilborn y Leps (2005) en el texto "Crime Prevention in Estonia: 1995-2005", con el objetivo de dar una perspectiva del comportamiento delictivo en función de una serie de factores biológicos, psicológicos, sociales, ambientales, económicos, situacionales y factores de elección personal.**

La neurocriminología

Persigue aplicar la metodología y las técnicas de estudio de las neurociencias para comprender, predecir, tratar e incluso prevenir la delincuencia y la criminalidad. Se ocupa de explicar qué ocurre en el cerebro violento y qué alteraciones biológicas pueden producirse en el organismo para que una persona llegue a comportarse de forma violenta

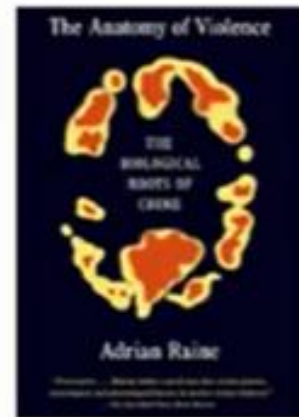

Neurocriminología

- El término fue presentado por primera vez por James Hilborn (Centro Cognitivo de Canadá, en el 2005) y adoptado por el investigador líder en el campo, el Dr. Adrian Raine, el presidente del Departamento de Criminología de la Universidad de Pensilvania.

- Y a la cual definen como “[...] un campo de estudio que busca aplicar las técnicas y principios de la neurociencia para mejorar el entendimiento del delito [...]”

El **MAOA** es un **gen** ubicado en el cromosoma X (Xp11.3) que codifica la **enzima monoamino oxidasa tipo A**, responsable de **degradar neurotransmisores** como:

- **Serotonina**
- **Dopamina**
- **Norepinefrina**

Estas sustancias son esenciales para la regulación del estado de ánimo, el control de impulsos, la agresividad y otras funciones cognitivas y emocionales.

El Gen MAOA

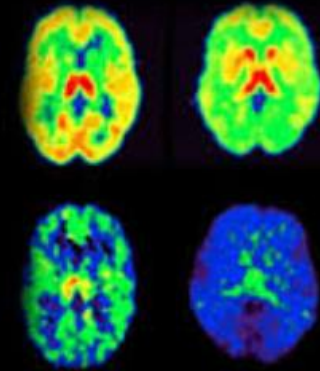

Gen Guerrero

Así han bautizado los científicos al gen (médicamente se identifica como MAO-A) que parece estar demasiado despierto y activo en las personas muy violentas, capaces de cometer actos atroces. Y la cosa empeora cuando beben alcohol, ya que la actividad de ese gen se vuelve desenfrenada.

MARCADORES NEUROBIOLÓGICOS



No existen genes de la maldad: Feggy Ostrosky



También he estudiado la genética. Sí hay un factor genético, pero no existen genes del mal. Los genes juegan un papel importante en la bioquímica del cerebro y en cómo se comunican las neuronas, y esto a su vez influye en la conducta. Hay neurotransmisores que regulan el estado de ánimo y el temperamento como la serotonina, la dopamina o la norepinefrina. Estos neurotransmisores determinan que una persona sea muy atrevida y le guste el riesgo o que, por el contrario, sea muy precavida y cautelosa.

En individuos violentos hemos encontrado factores genéticos, sabemos que hay enzimas que en sus cerebros funcionan de manera diferente, hay entre ellos, por ejemplo, alta búsqueda de la novedad y poca aversión al riesgo. Sin embargo, la genética no es destino. Los genes pueden estar presentes, pero no se activan si no se dan otros factores medioambientales. Los científicos estamos aprendiendo que el medio ambiente prende o apaga los genes en muchas enfermedades, no sólo en la violencia.

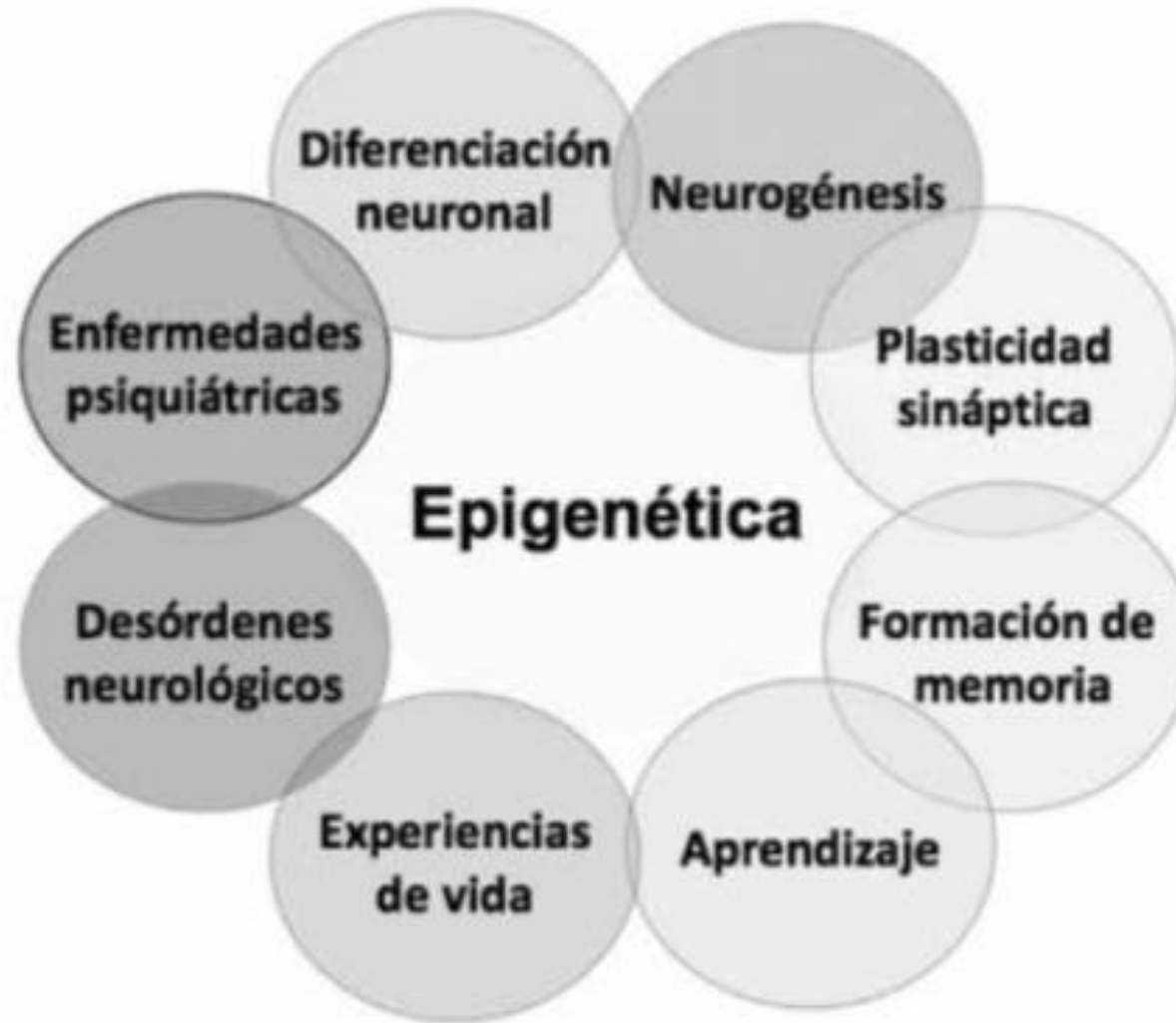

EL CEREBRO DE UN NIÑO QUE SUFRIÓ MALTRATO

Estres y alteraciones a nivel neurocognitivo, conductual y cerebral.

Alteración en el desarrollo del sistema nervioso inmunitario.



Dificultades en el funcionamiento ejecutivo y habilidades motoras finas.

Mayor disregulación emocional en la adolescencia.



Siempre etiquetando: los marcadores somáticos

Los *marcadores somáticos* (concepto acuñado por António Damásio) son experiencias emocionales que el cerebro asocia y archiva junto al estado fisiológico que se experimentó en aquel momento, por ejemplo, un estado de miedo asociado a un temblor corporal provocado por un susto, un estado de enorme excitación asociado a la generación de adrenalina, un estado de enamoramiento asociado a un aumento de la frecuencia cardíaca.

Gran parte de la conducta humana la desencadenan estos disparadores no conscientes que hacen actuar a las personas de una manera u otra.



JAMES FALLON

«Los tipos realmente peligrosos son irrecuperables. Estoy en contra de que salgan libres al terminar sus condenas. El mal siempre aflora»

«Yo soy un psicópata secundario. A diferencia de los primarios, necesito un desencadenante para ser un asesino. Recibir palizas de niño, sufrir acoso...»

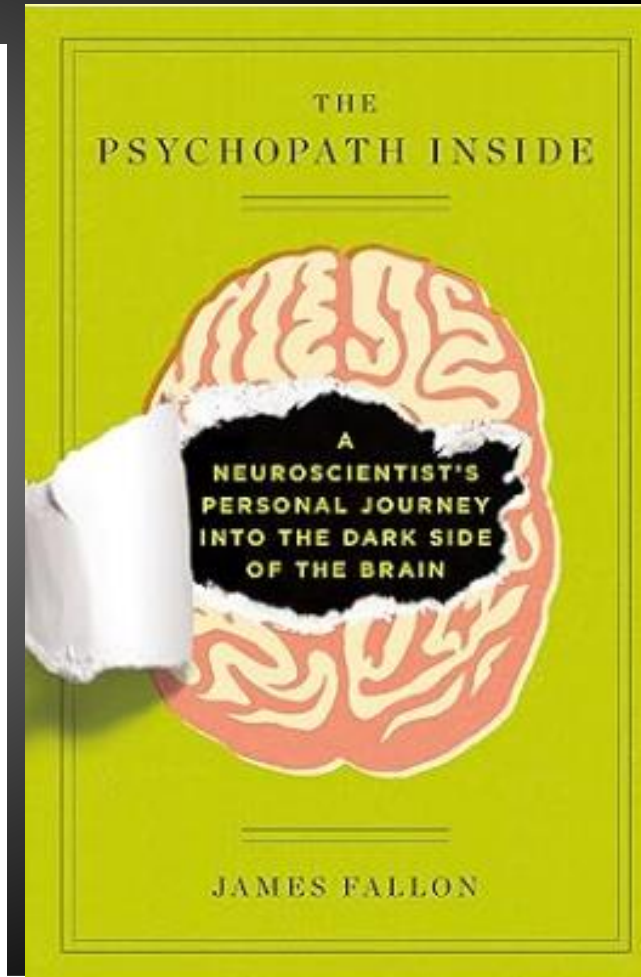

Lóbulo frontal

Lóbulo parietal

Lóbulo temporal

Lóbulo occipital

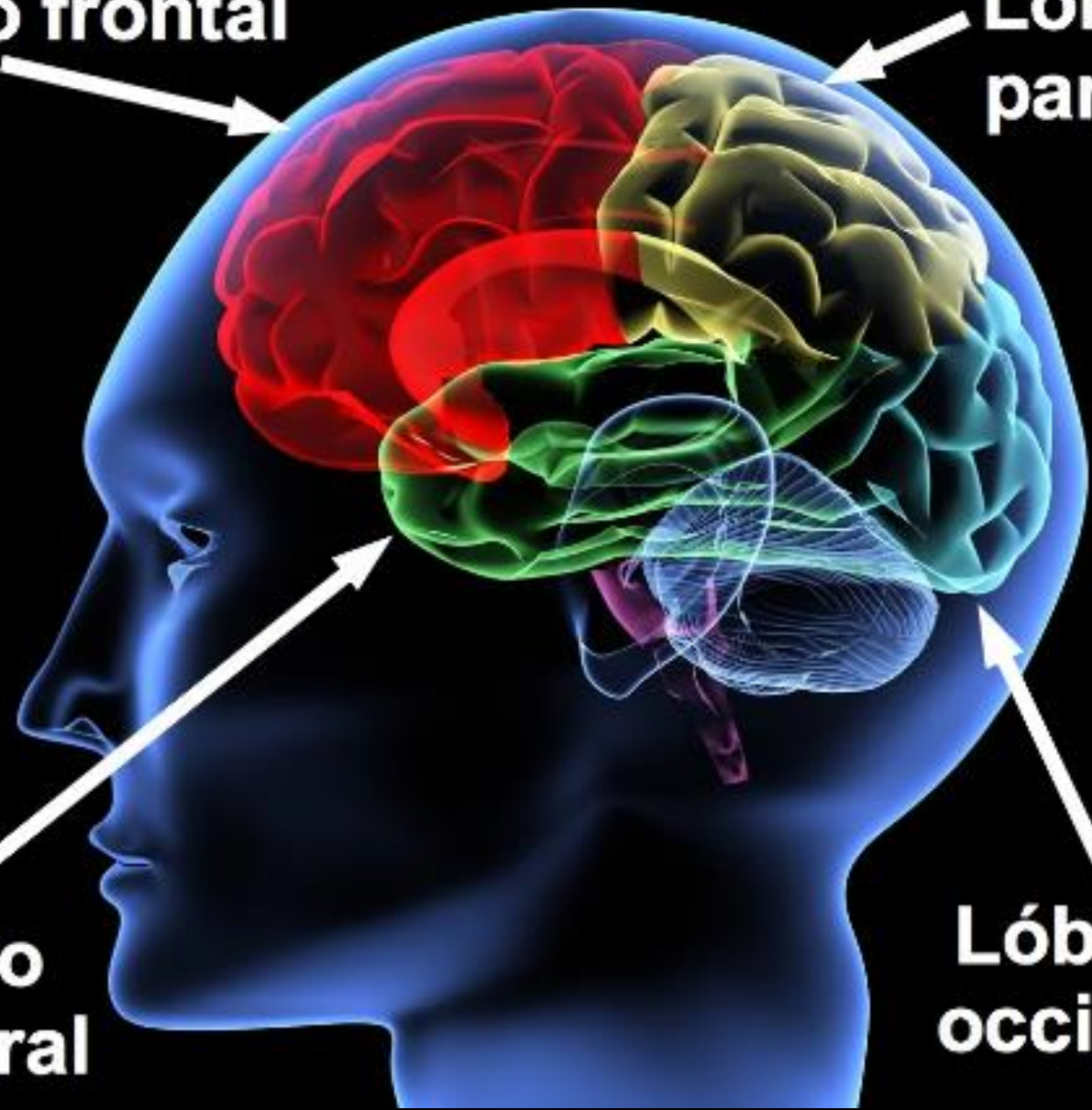

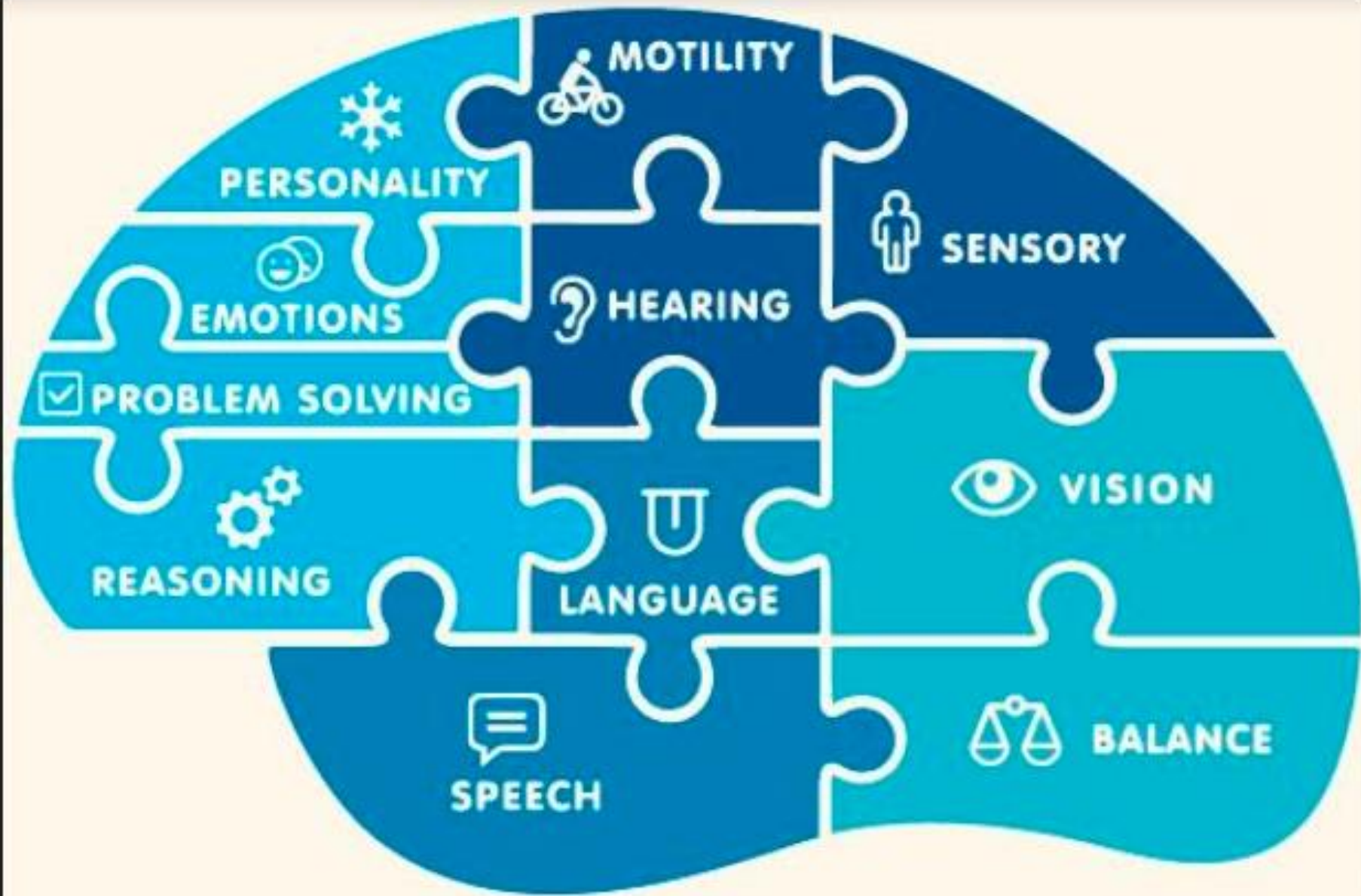

BRAIN PARTS FUNCTIONS



Figura 3. Alteraciones neuropsicológicas que genera la violencia



Figura 2. Alteraciones neuroanatómicas que genera la violencia

LUIS ALFREDO GARAVITO (1957-2023)

LA BESTIA

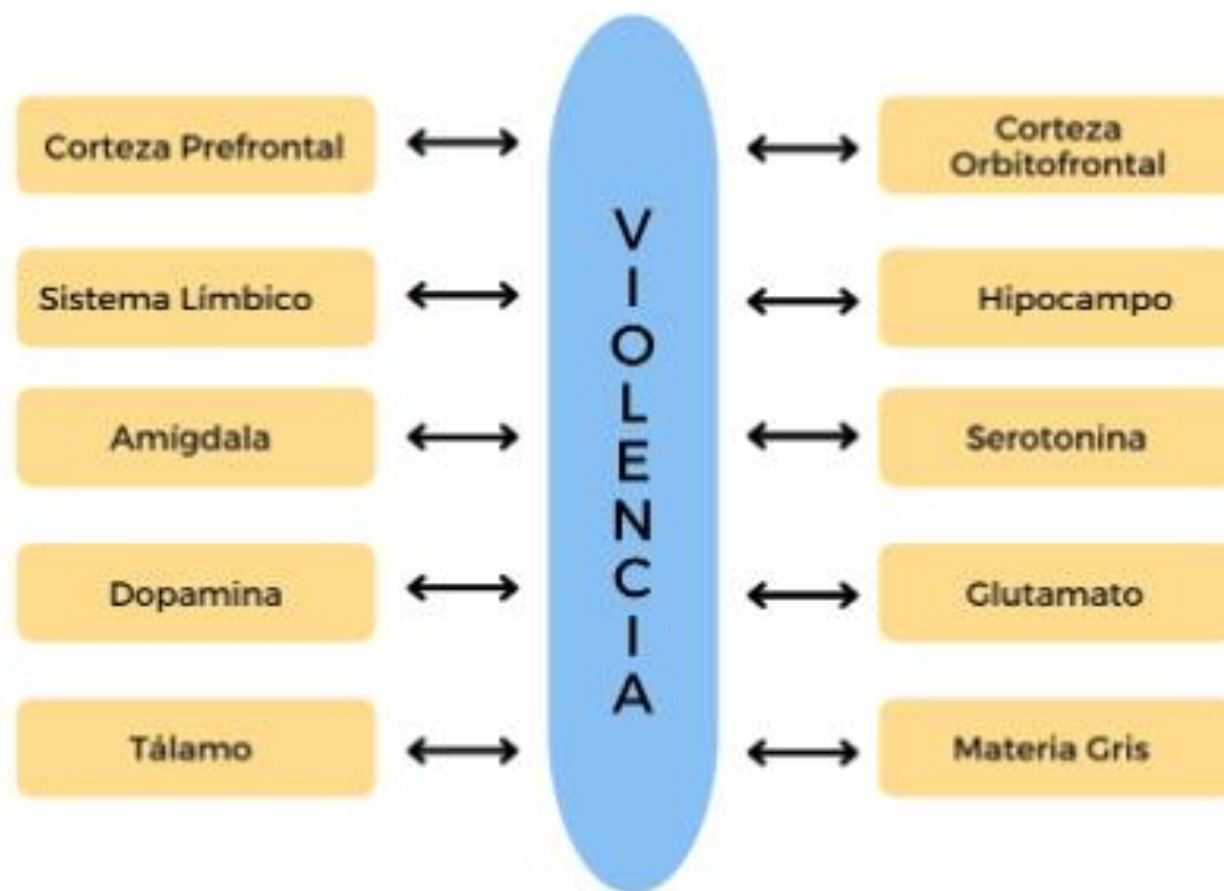

Un personaje nefasto en la historia de Colombia, un peligro para la sociedad. Se cree que asesinó y violó a más de 197 niños, es probablemente el mayor asesino en serie de niños de la humanidad.

Información personal

Nombre de nacimiento Luis Alfredo Garavito Cubillos

Apodo El Monstruo de Génova
La Bestia
El Loco
El Monje
El Cura
Conflicto

Tribilín
Bonifacio Morera Lizcano
Alfredo Salazar

Nacimiento 25 de enero de 1957 (66 años)
Génova, Quindío, Colombia

Nacionalidad Colombiano



Se sabe que varias ocasiones ha intentado [suicidarse](#) dentro de la [Cárcel de Valledupar](#),^{67 68} golpeando su cabeza contra las rejas de su celda. Está aislado de los demás internos de la [cárcel](#) y tiene seis horas de permiso para poder usar un [teléfono](#).^{69 70 71}

REPUBLICA DE COLOMBIA

EDULA DE CIUDADANIA No. 6.511.635
Trajillo (Valle)

E. _____

PELLIDOS: GARAVITO CUBILLOS

OMBRES: Luis Alfredo

ACIDO: 25-Enr-1957-Génova (Quindío)

STATURA: 1-60 COLOR: Trig.

ERALES: Ninguna

ECHA: 17-Enr-76

Luis Alfredo Garavito

FIRMA DEL CIUDADANO

Armando Cuyub
REGISTRADOR NACIONAL DEL CENSO CIVIL





**"Aparezco como un ser diabólico,
despiadado y malvado pero eso
no es así, soy un ser humano que
sufrí terriblemente y sigo
sufriendo..."**

Luis Alfredo Gavarito





Carta de Garavito al Juez

"Siempre desde niño tuve muchas frustraciones, todo me salía mal, yo fui un hombre bueno, sufría y me daba mucho dolor cuando los demás sufrían. Había algo que me acontecía, no sé que me pasaba, era algo extraño que me obligaba a ser esto y embriagarme y cuando volvía a mi estado normal yo sufría terriblemente porque yo a nadie le podía contar qué era lo que me pasaba, que era algo extraño y terrible; mas nunca me metí con los hijos de mis amigos y de la gente que era buena conmigo, yo los respetaba, antes los aconsejaba al bien, los veía como si fueran mis propios hijos, mas la señora que compartió el techo conmigo, al hijo de ella yo lo quería como si fuese un hijo mío, nunca lo irrespeté ni con mi pensamiento".



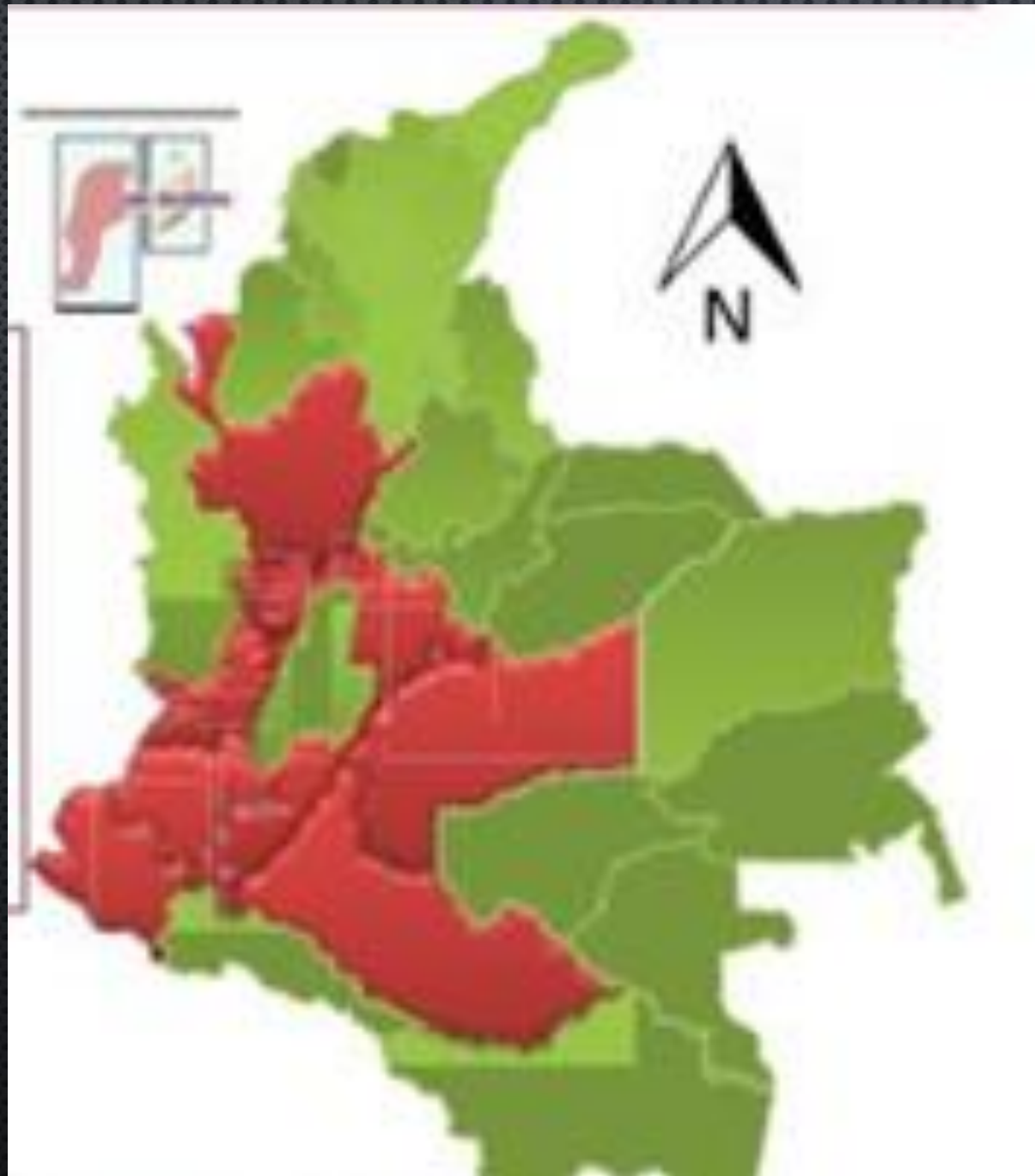







**PAGINAS
117-121**

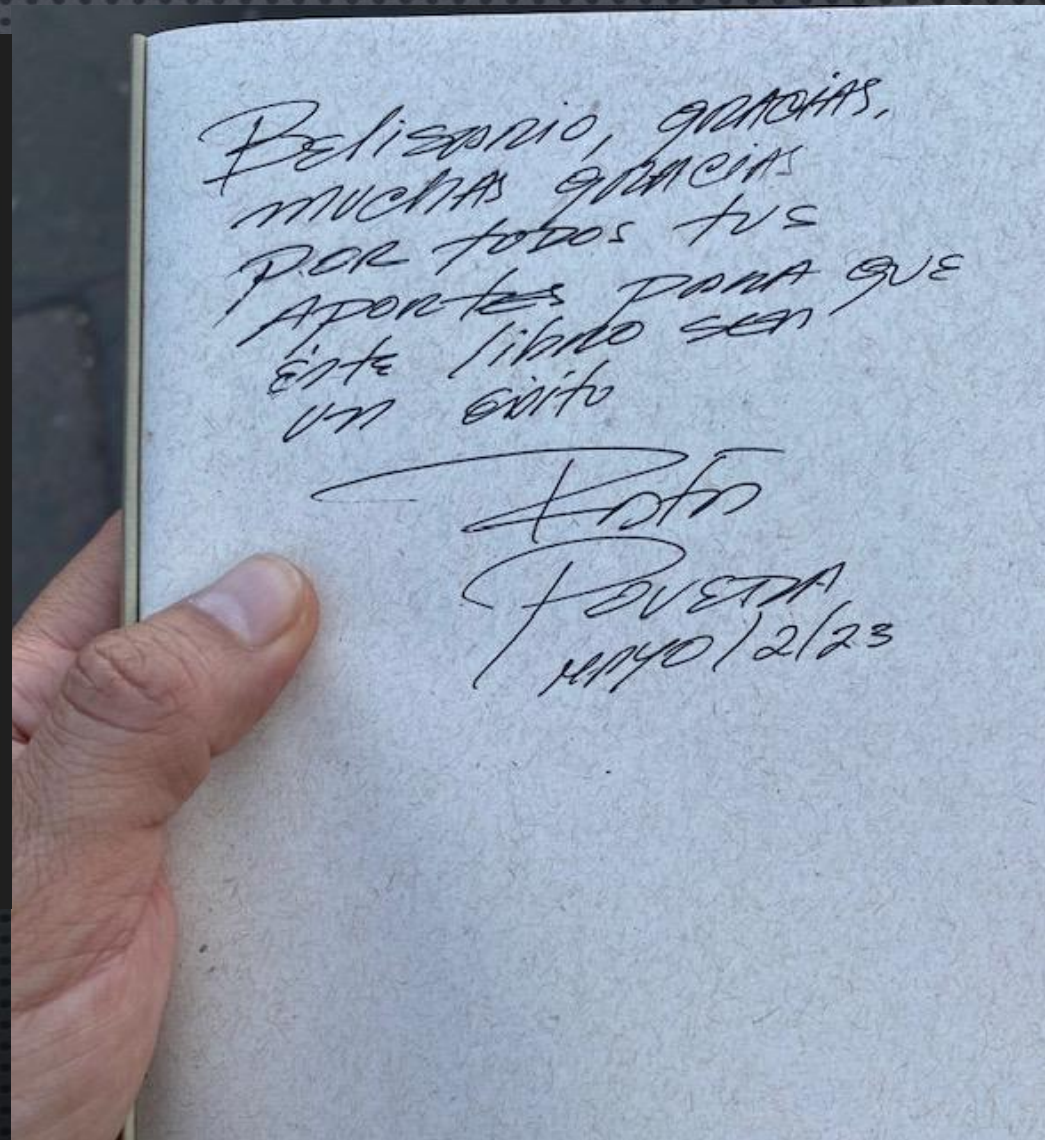





A Un AÑO de su Muerte: Así era la Mente Criminal de Garvito ¡La Bestia Quiso Engañarnos!

380 k vistas · hace 5 meses

Más Allá del Silencio Podcast

En este #Podcast, Rafael Poveda junto a algunos expertos nos cuenta los detalles más impactantes de haber entrevistado a Luis ...

Subtítulos



<https://www.youtube.com/watch?v=JDw2NDFFiK8&t=2007s>

orfeo.minsalud.gov.co/orfeo/consultaWebMinSalud/principal.php?fecha=301023_&PHPSESSID=vivkee17hfr9sth780ke6iquoj&card=usWeb&pasar=no&v...

MINISTERIO DE SALUD Y PROTECCIÓN SOCIAL

INFORMACIÓN DEL DOCUMENTO CON NUMERO DE RADICADO No.: 202342302565512 [\(Ver imagen del documento\)](#)

TIPO DOCUMENTO	Solicitud	REMITENTE	ELENA CASADIEGO MARTINEZ
FECHA RADICADO	2023-10-17 11:09:13.4549	DIRECCIÓN	NO REGISTRA
ASUNTO	PETICIÓN- CONSULTA INTERES PARTICULAR - Consulta con interés particular sobre la disposición y permisos para usar un catáver con fines científicos y afines.	MUN/DPTO	Bogotá d.o./Bogotá d.o.
REF/OFCIO/CUENTA INT	-	ESTADO ACTUAL	En Trámite

ESTADO DEL DOCUMENTO

Radicación En Trámite Finalizado

134 Días

13 Días

TIEMPO DE TRAMITE LEGAL
TIEMPO DE TRAMITE QUE LLEVA DE SU PROCESO

[VER RADICADOS ASOCIADOS](#) [VER DETALLE DEL DOCUMENTO](#)

kien
yke
.com



kien
yke



9:20 / 26:26



El hombre que quiere el cerebro de Luis Alfredo Garavito

<https://www.youtube.com/watch?v=PLWASlXv9PI&t=4s>

ANÁLISIS DEL CEREBRO DE LUIS ALFREDO GARAVITO



UN ENFOQUE DESDE LA NEUROCIENCIA FORENSE

¿CÓMO PODRÍA SER SU CEREBRO?

- - ESTUDIOS EN PSICÓPATAS SUGIEREN ANOMALÍAS CEREBRALES.
- - ALTERACIONES EN LA CORTEZA PREFRONTAL Y LA AMÍGDALA.
- - DESCONEXIÓN ENTRE LA EMOCIÓN Y LA TOMA DE DECISIONES.
- - POSIBLE HIPERACTIVIDAD EN EL SISTEMA DE RECOMPENSA.

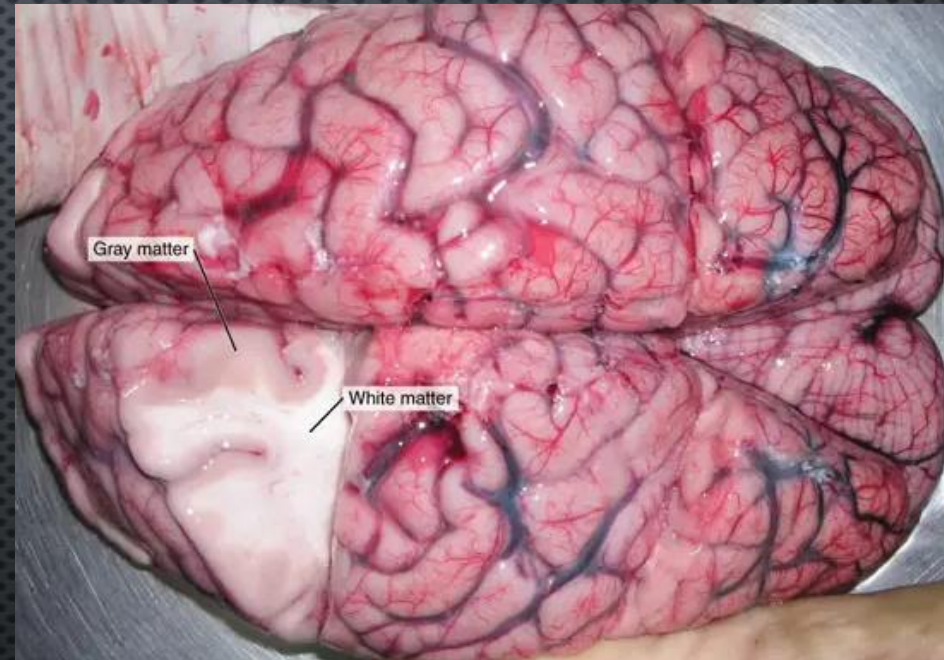

DISFUNCIÓN EN LA CORTEZA PREFRONTAL

- - CONTROLA IMPULSOS Y TOMA DE DECISIONES.
- - CRIMINALES PSICÓPATAS PRESENTAN MENOR ACTIVIDAD PREFRONTAL.
- - EXPLICA SU FALTA DE INHIBICIÓN Y PLANIFICACIÓN DEL CRIMEN.
- - RELACIONADO CON SU FALTA DE ARREPENTIMIENTO GENUINO.



ANOMALÍAS EN LA AMÍGDALA

- - REGULA EMOCIONES COMO MIEDO, IRA Y EMPATÍA.
- - PSICÓPATAS MUESTRAN MENOR ACTIVIDAD EN LA AMÍGDALA.
- - PUEDE EXPLICAR SU INSENSIBILIDAD AL SUFRIMIENTO DE OTROS.
- - RELACIONADO CON SU FRIALDAD EMOCIONAL Y SADISMO EXTREMO.



PROBLEMAS EN LA CONECTIVIDAD CEREBRAL

- - DÉBIL CONEXIÓN ENTRE LA AMÍGDALA Y LA CORTEZA PREFRONTAL.
- - EXPLICA SU INCAPACIDAD DE INTEGRAR EMOCIONES Y RAZÓN.
- - ACTUABA SIN EXPERIMENTAR ANGUSTIA O CULPA GENUINA.
- - RASGO COMÚN EN CRIMINALES PSICOPÁTICOS.

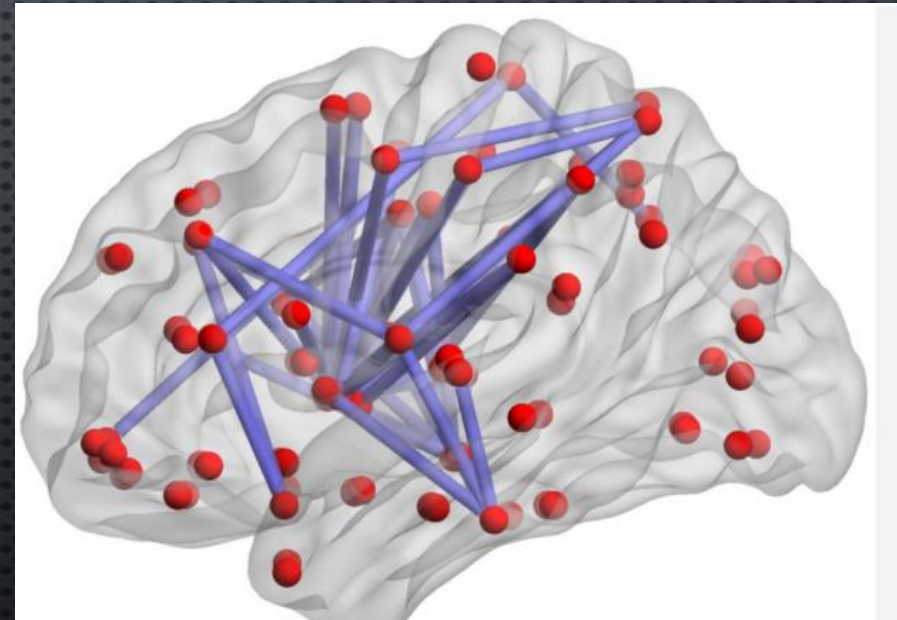

SISTEMA DE RECOMPENSA Y SADISMO

- - NÚCLEO ACCUMBENS REGULA PLACER Y MOTIVACIÓN.
- - POSIBLE HIPERACTIVIDAD EN RESPUESTA AL SUFRIMIENTO AJENO.
- - EXPLICARÍA SU COMPULSIÓN Y EL AUMENTO DE SU VIOLENCIA.
- - SE HA VISTO EN CRIMINALES CON TENDENCIAS SÁDICAS.

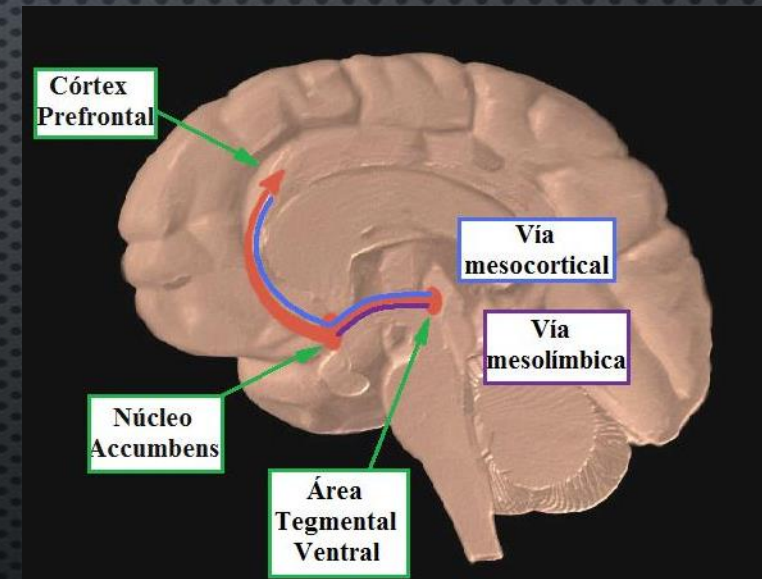

COMPARACIÓN CON OTROS ASESINOS SERIALES

- - TED BUNDY: BAJA ACTIVIDAD EN LA CORTEZA PREFRONTAL.
- - RICHARD RAMIREZ: ANTECEDENTES DE TRAUMA CRANEOENCEFÁLICO.
- - JOHN WAYNE GACY: FALTA DE CONTROL INHIBITORIO.
- - PATRÓN SIMILAR EN LA MAYORÍA DE ASESINOS EN SERIE.



¿QUÉ REVELARÍA UN ESTUDIO POST-MORTEM?

- - REDUCCIÓN DE VOLUMEN EN LA CORTEZA PREFRONTAL Y AMÍGDALA.
- - MENOR DENSIDAD DE CONEXIONES NEURONALES CLAVE.
- - DISFUNCIÓN EN EL SISTEMA DE RECOMPENSA.
- - EVIDENCIA BIOLÓGICA DE SU CONDUCTA EXTREMA.

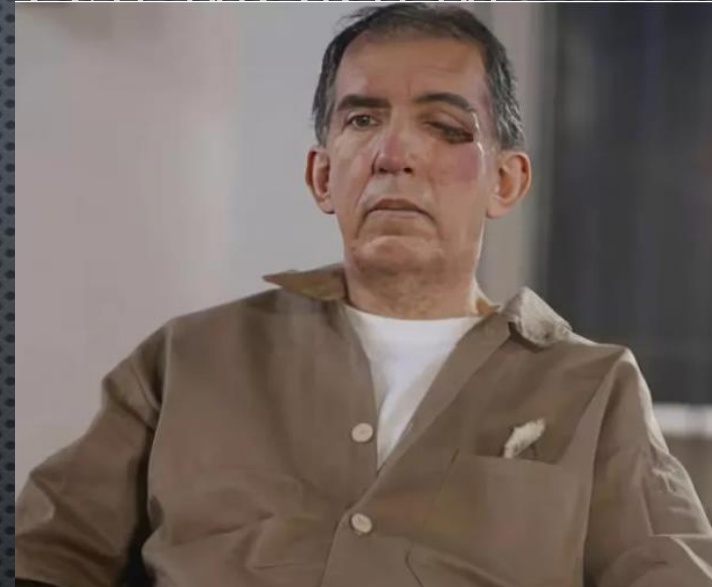

CONCLUSIÓN

- - GARAVITO PROBABLEMENTE TENÍA ALTERACIONES EN LA CORTEZA PREFRONTAL Y LA AMÍGDALA.
- - SU CEREBRO PUDO HABER FACILITADO SU EXTREMA VIOLENCIA Y SADISMO.
- - LA NEUROCIENCIA FORENSE AYUDARIA A COMPRENDER PATRONES CRIMINALES EXTREMOS.
- - ¿HASTA QUÉ PUNTO EL CEREBRO INFLUYE EN LA RESPONSABILIDAD PENAL?

DILEMA 1

Un vagón de ferrocarril corre por unas vías. En su camino se encuentran cinco personas atrapadas, que no pueden escapar. Afortunadamente, usted puede darle a un interruptor que desviará el vagón a una vía muerta, apartando así el vagón de las cinco personas... pero con un precio. Hay otra persona atrapada también en ese desvío, y el vagón matará a esa persona. ¿Debería usted darle al interruptor?

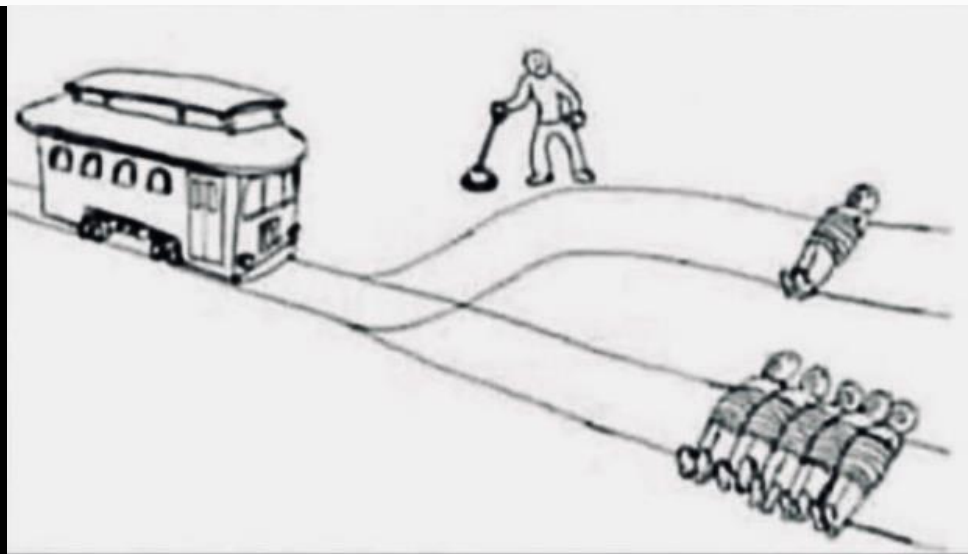

DILEMA 2

Como antes, un vagón de ferrocarril va descontrolado por una vía hacia cinco personas. Pero esta vez, usted se encuentra de pie detrás de un desconocido muy corpulento en una pasarela peatonal por encima de las vías. La única forma de salvar a las cinco personas es arrojar al desconocido a las vías. Éste morirá al caer, desde luego. Pero su corpulencia considerable bloqueará el vagón, salvando así cinco vidas. ¿Debería usted empujarle?

ANÁLISIS

Lo que sugiere **Joshua Green** es que estos dos dilemas morales afectan a dos regiones distintas del cerebro. El **primer dilema**, el córtex prefrontal y el córtex parietal posterior, implicados en nuestra experiencia objetiva de la empatía "fría": el razonamiento y el pensamiento racional. El **segundo dilema**, afecta a la amígdala, el centro emocional del cerebro, el circuito de la empatía "caliente". Y tal y como señala **Kevin Dutton** en su libro *La sabiduría de los psicópatas*:

Como la mayoría de los miembros normales de la población, los psicópatas no tienen demasiado problema a la hora de resolver el dilema presentado en el caso 1. Dan al interruptor y el tren se desvía, matando a una sola persona en lugar de matar a cinco. Sin embargo (y aquí es donde la cosa se pone interesante), a diferencia de la gente normal tampoco tendrían demasiados problemas en el caso 2. Los psicópatas se quedarían muy tranquilos empujando al tipo gordo a las vías sin pestañear, si no queda más remedio.



La corteza o área prefrontal comprende aproximadamente un tercio de toda la corteza cerebral.

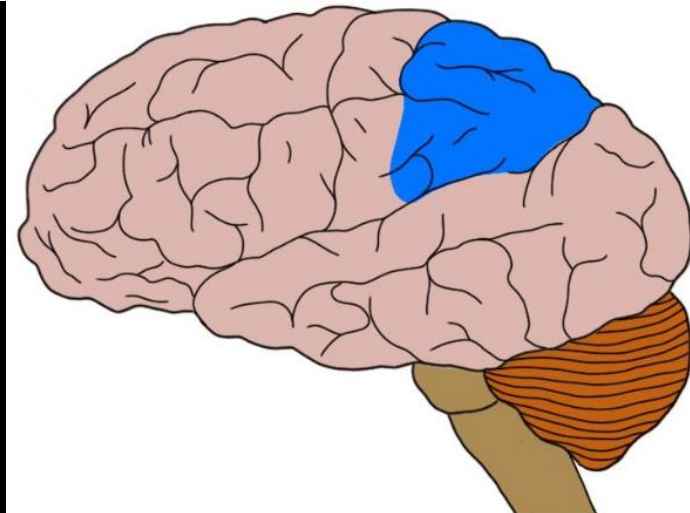
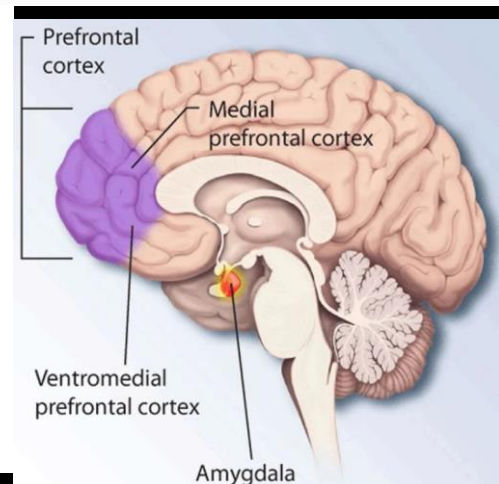

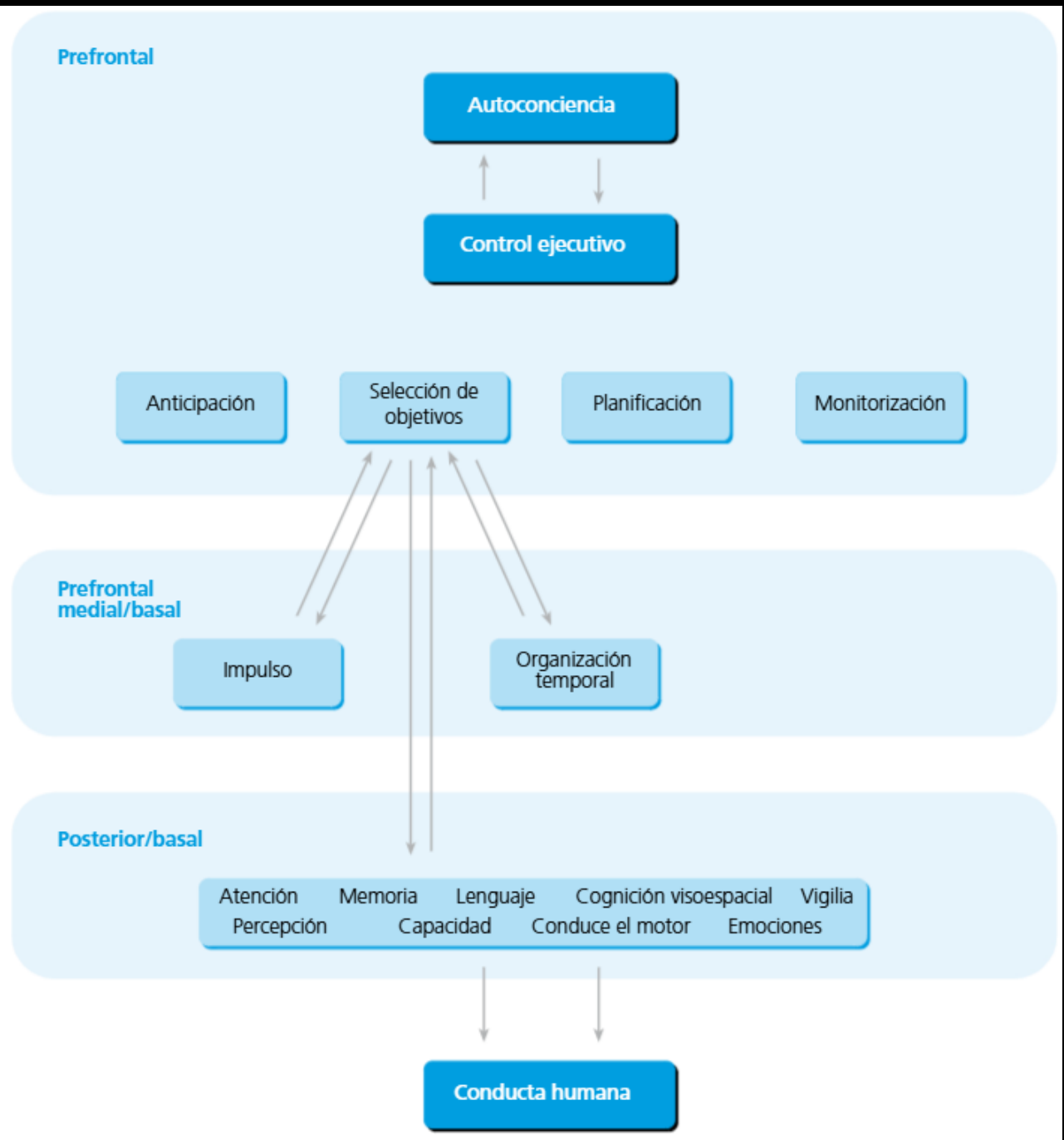

PERFIL NEUROCRIMINOLOGICO

Perfil neurocriminológico (o perfilación neurocriminológica):

Es un conjunto de inferencias científicas derivadas del estudio interdisciplinario entre neurociencia, psicología forense, criminología y neuropsicología, cuyo propósito es:

1. "Identificar y caracterizar las alteraciones neurobiológicas (estructurales, funcionales, genéticas o neuroquímicas) que pueden estar asociadas con comportamientos violentos o delictivos."
2. "Analizar cómo estas alteraciones interactúan con factores psicológicos, ambientales y sociales para producir riesgo de comisión de delitos, impulsividad, agresividad, falta de control inhibitorio, empatía reducida, etc."
3. "Estimar probabilidades de reincidencia, elaborar perfiles de riesgo, apoyar diagnósticos diferenciales, contribuir a tratamientos, intervenciones preventivas y a la toma de decisiones en contextos forenses."
4. "Emplear métodos empíricos, técnicas de neuroimagen, pruebas neuropsicológicas, evaluación psicológica, genética u otros biomarcadores, respetando estándares éticos- legales y de validación científica."

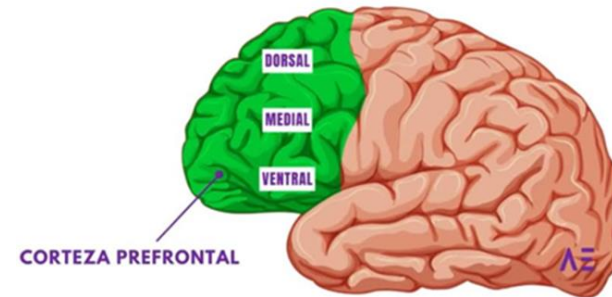

Neurobiología del comportamiento sexual desviado

El comportamiento sexual humano está regulado por un complejo sistema de redes cerebrales. Los **delitos sexuales** no surgen únicamente de factores sociales o motivacionales, sino que también pueden estar relacionados con **disfunciones neuropsicológicas**, especialmente en:

- **Corteza prefrontal dorsolateral y orbitofrontal:** clave en el juicio moral, la inhibición de impulsos y la toma de decisiones éticas. Su disfunción se asocia con conductas desinhibidas, riesgo impulsivo y dificultad para anticipar consecuencias.
- **Amígdala:** vinculada con el procesamiento emocional y la detección de señales de amenaza. En algunos agresores, se encuentra hiperactivada o, por el contrario, con escasa activación ante el sufrimiento ajeno (baja empatía afectiva).

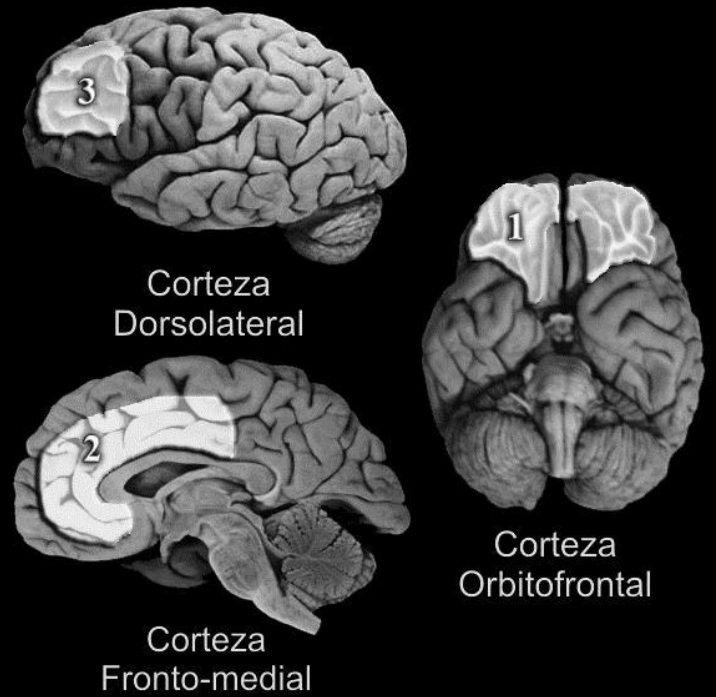
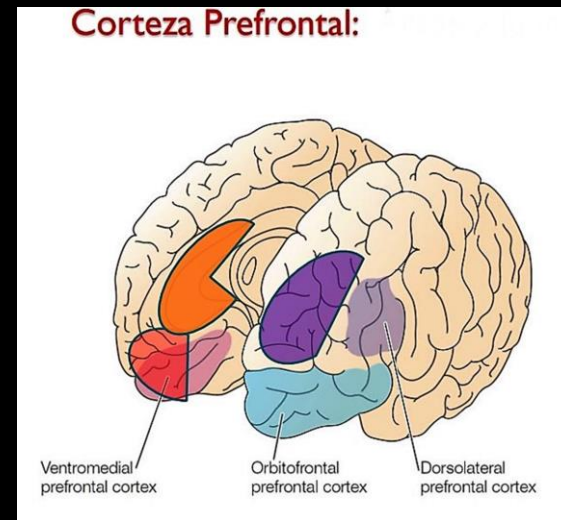
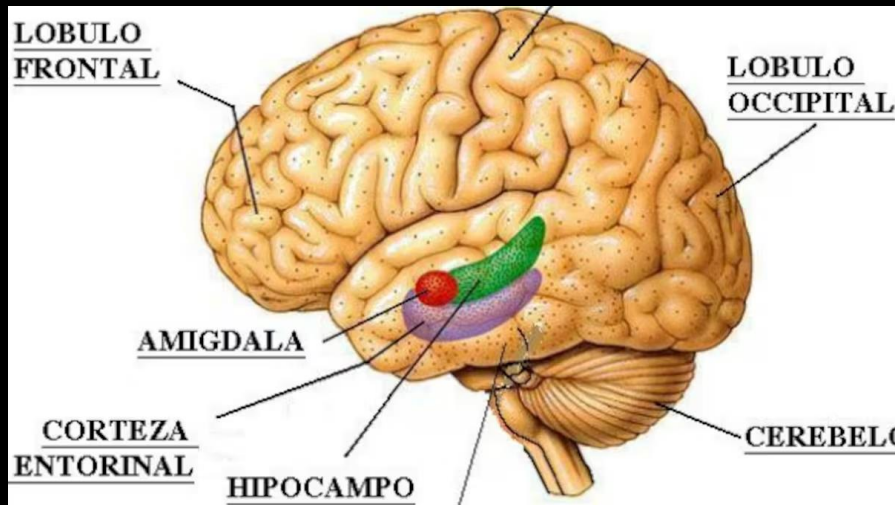

- **Hipotálamo:** participa en la regulación del deseo sexual y la excitación. En ciertos agresores sexuales con parafilias, se han detectado patrones de activación anómalos en esta región.

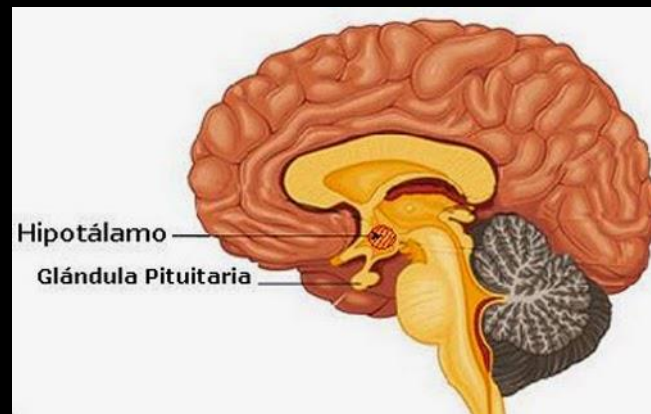

- **Ínsula y cíngulo anterior:** involucrados en la percepción del dolor ajeno y la autorregulación emocional. Su hipoactividad puede contribuir a la desensibilización afectiva.

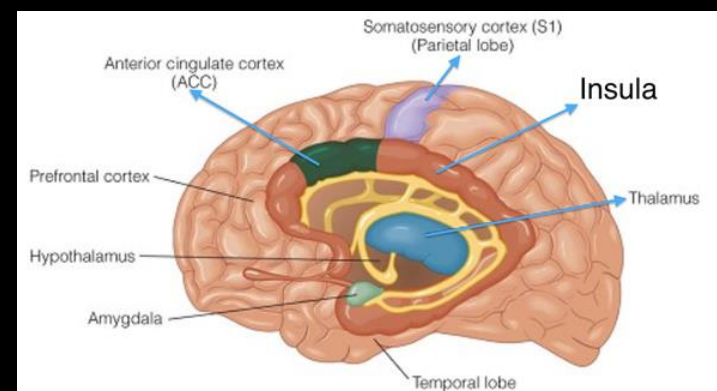

- **Sistema dopaminérgico mesolímbico:** relacionado con la búsqueda de recompensa. En algunos abusadores sexuales, se activa con estímulos sexualmente desviados, generando un patrón compulsivo de gratificación.

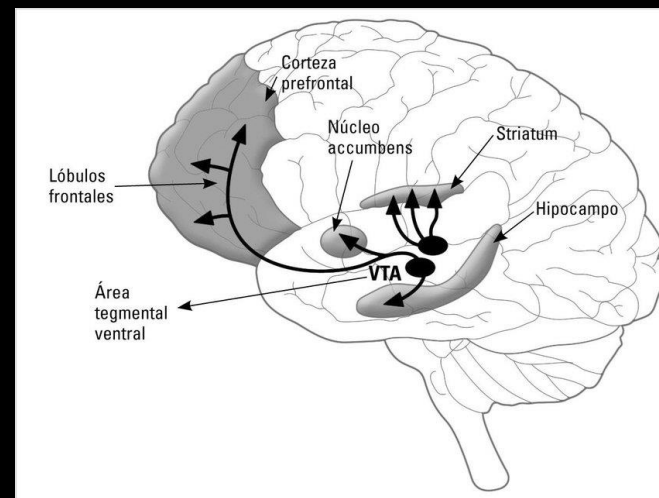

FUNCIONES EJECUTIVAS CEREBRALES

Las *funciones ejecutivas* se definen como procesos cognitivos que organizan pensamientos, ideas y acciones con un fin. Sustentan el intelecto, la personalidad, la conciencia, la sensibilidad, la conducta social y la empatía.

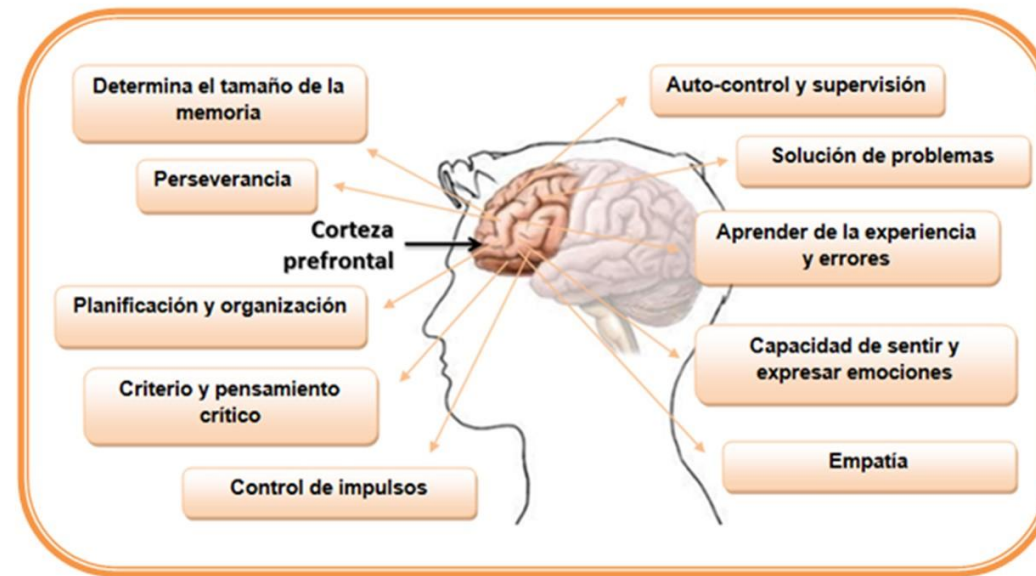

En palabras de Muriel Deutsch Lezak, a quien se atribuye el término que se utiliza para conceptualizarlas, “las funciones ejecutivas son las capacidades necesarias para tener una conducta eficaz, creativa y socialmente aceptada”.

Control inhibitorio

Déficit en tres niveles:

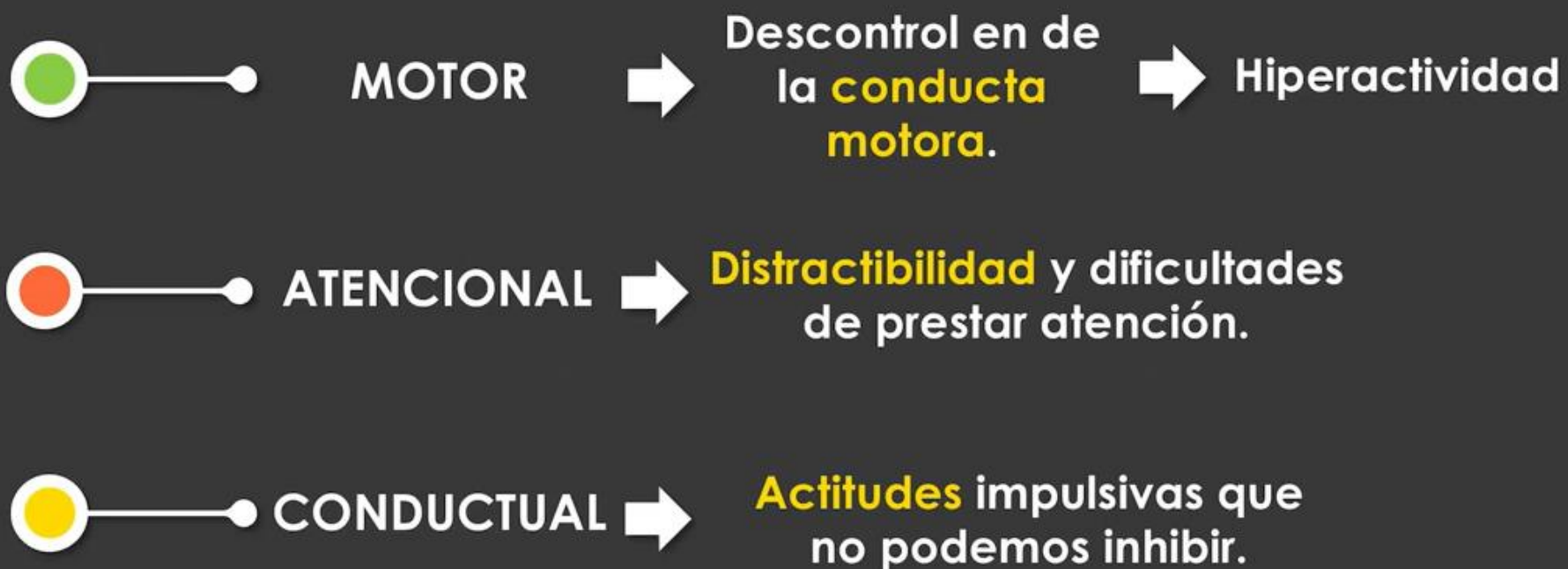

Qué es control inhibitorio y cómo ejercitarlo

El control inhibitorio es la capacidad de un individuo de frenar o moderar una respuesta predeterminada o que tiende a imponerse.

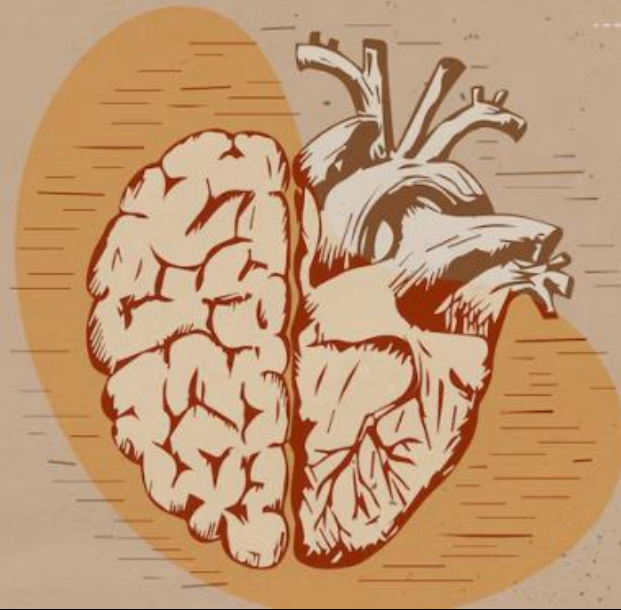

- Donde manda capitán no manda
- Si hoy es martes mañana será
- Una golondrina no hace.....

- Está lloviendo mucho, buscaré mí.....
- Dime con quien andas y te diré quién.....
- El último en salir que cierre la.....

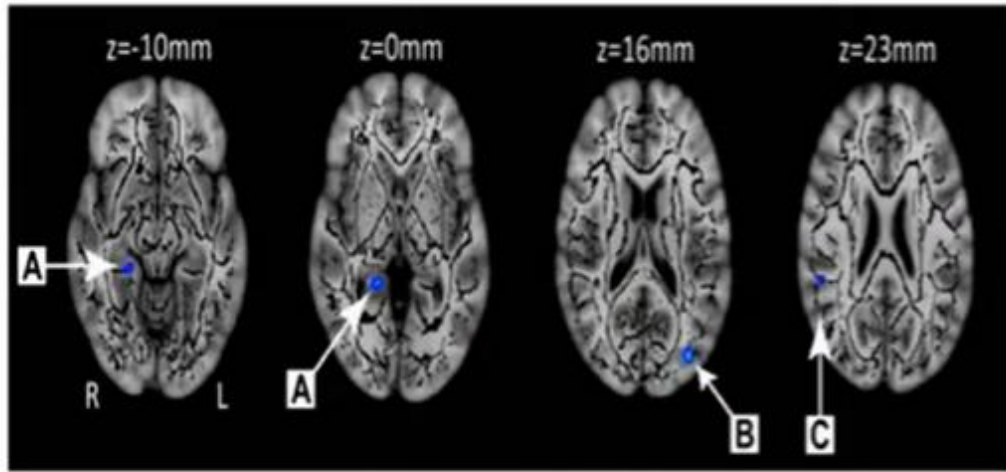

- | | | |
|---|-------------------------------|------------------------------------|
| A=Posterior cingulum (parahippocampal gyrus) | B=FOF (occipital lobe) | C=SLF (supramarginal gyrus) |
| - emociones | - percepción | - lectoescritura |
| - motivación | | - memoria de trabajo |
| - memoria | | - aprendizaje |
| - orientación | | - percepción táctil |

Alteraciones en la sustancia blanca cerebral

(Yun Chen et al., 2016)

Agresores sexuales: menor conectividad (anisotropía)

Agresores sexuales: menor conectividad (anisotropía)

Significa que los agresores sexuales, en promedio, presentan menor integridad estructural en sus tractos de sustancia blanca, lo que sugiere:

Reducción en la comunicación funcional entre regiones frontales, límbicas y occipitales. Posibles dificultades en: Regulación emocional Empatía y juicio moral Procesamiento e inhibición de estímulos sexuales Control de impulsos.

Esto no implica determinismo biológico, pero sí vulnerabilidad neurofuncional, que puede ser significativa si se combina con factores psicosociales adversos.

- Agresores sexuales: alteraciones en la **integridad de la materia blanca** en zonas involucradas en (Yun Chen et al., 2016):

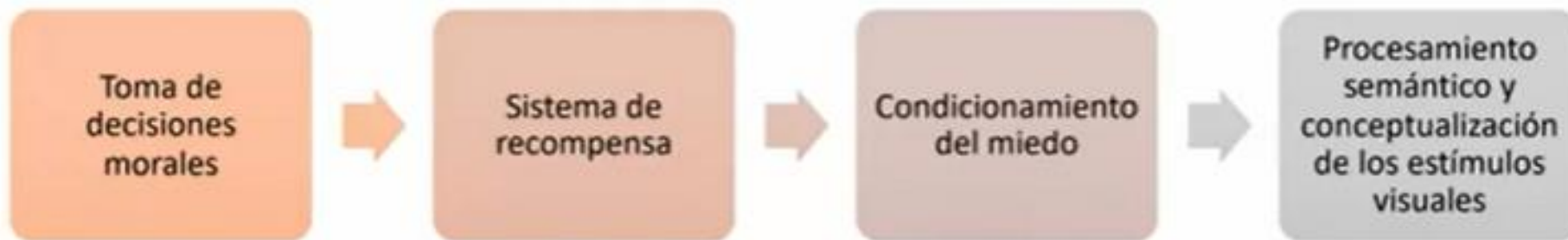

HIPÓTESIS: Anisotropía anormal en cápsula interna y cíngulo: pensamientos obsesivos sobre temas sexuales que provocarían la compulsión de violar



Los agresores sexuales presentan una **disminución en la calidad estructural (integridad) de la sustancia blanca**, especialmente en regiones relacionadas con funciones psicológicas esenciales como moralidad, motivación, percepción y autocontrol. Esto se mide con **resonancia magnética por tensor de difusión (DTI)**, mediante un indicador llamado **anisotropía fraccional**: a menor anisotropía, menor conectividad estructural funcional.



EJE HHA:

Es una parte esencial del sistema neuroendocrino que controla las reacciones al estrés y regula varios procesos del organismo como la digestión, el sistema inmune, las emociones, la conducta sexual y el metabolismo energético.

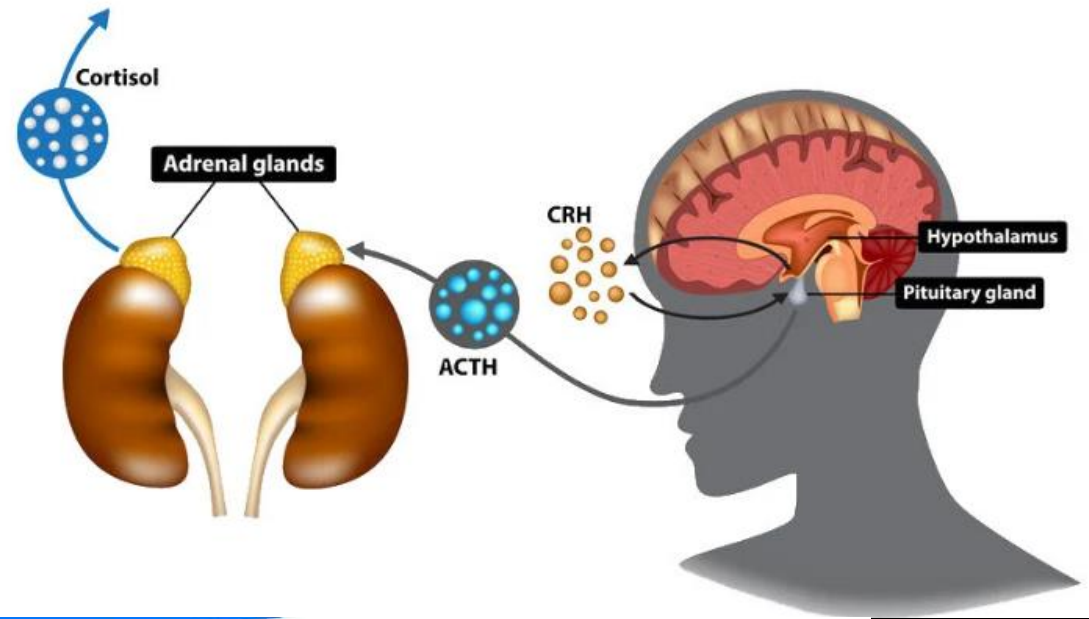

FISIOLOGÍA DEL ESTRÉS

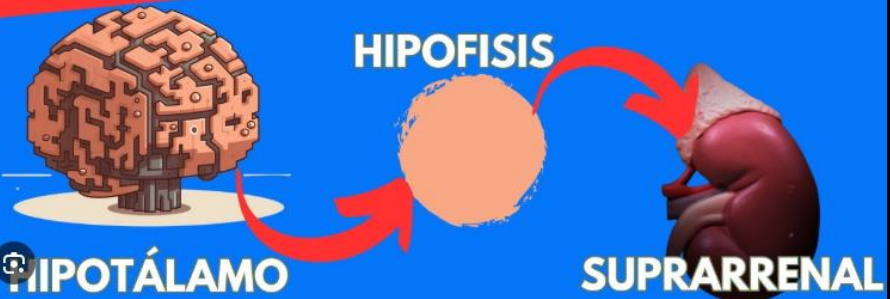

Oxitocina estilos de crianza y agresión sexual

- Ambiente familiar de agresores sexuales: NEGLIGENCIA, ABUSO y RUPTURA
- **¿Este estilo de crianza puede promover agresiones sexuales en la edad adulta?**
OXITOCINA ALTERADA DURANTE EL CRECIMIENTO POR LOS ESTILOS DE CRIANZA (APEGO Y VÍNCULOS)
- Ofensores sexuales: pobres conductas de apego con sus progenitores que se traducía en bajos niveles de oxitocina a nivel cerebral (Beech y cols, 2005)

Oxitocina,
La hormona
del amor

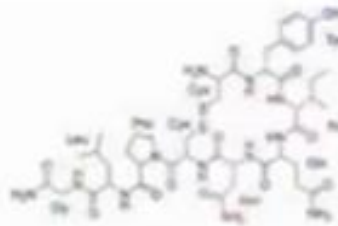

No todos los ofensores sexuales tienen una psicopatía primaria: algunos fueron víctimas de abandono emocional que interfirió en el desarrollo de estructuras neuronales asociadas con el apego, el vínculo y la empatía.

Dilema Moral:

“El Niño y el Cuarto Cerrado”

Imagina que un hombre trabaja como celador nocturno en un hogar del ICBF. Tiene acceso a todas las habitaciones, incluidas las de los niños. Una noche, nota que las cámaras no funcionan y que el supervisor no está. Sabe que puede entrar a una habitación sin ser visto.

Al abrir la puerta, encuentra a un niño de 7 años dormido. El niño confía en él, lo llama “tío” y ha establecido un vínculo afectivo durante los últimos meses.

El hombre piensa:

“Si cierro la puerta y me voy, nadie sabrá. Pero si me quedo, puedo satisfacer mi deseo. No me va a denunciar, es solo un niño. Además, me tiene cariño y no entenderá.”

PREGUNTAS PARA USTEDES:

1. ¿Qué mecanismos cerebrales se activan en una persona que **decide cerrar la puerta y retirarse**?
2. ¿Qué pasaría si esas áreas están disfuncionales o hipoactivas?
3. ¿Qué diferencias hay entre quien cierra la puerta por miedo al castigo y quien lo hace por convicción moral?

1. ¿Qué mecanismos cerebrales se activan en una persona que **decide cerrar la puerta y retirarse**?

Función inhibitoria (corteza prefrontal), juicio moral (corteza orbitofrontal), empatía (amígdala, ínsula)

2. ¿Qué pasaría si estas áreas están **disfuncionales o hipoactivas**?

Desinhibición, búsqueda de gratificación sin evaluar consecuencias, objetivación de la víctima

3. ¿Qué diferencias hay entre quien cierra la puerta por miedo al castigo y quien lo hace por convicción moral?

Quien cierra la puerta por miedo al castigo Motivación externa: actúa por evitar una consecuencia negativa (castigo, reproche, pérdida). Involucra el sistema límbico, especialmente: Amígdala (procesamiento del miedo) Estriado ventral (condicionamiento de recompensa-castigo) Comportamiento inhibido, no necesariamente interiorizado. Ética heterónoma (se actúa por normas impuestas, no por principios propios).

Quien cierra la puerta por convicción moral Motivación interna: actúa por valores personales (respeto, responsabilidad, empatía). Participan estructuras corticales superiores: Corteza prefrontal ventromedial (toma de decisiones morales) Corteza cingulada anterior (evaluación de dilemas éticos) Neuronas espejo (empatía con el otro) Conducta autónoma y coherente con su sistema de valores.

Ética autónoma (acción guiada por principios interiorizados, no por miedo).

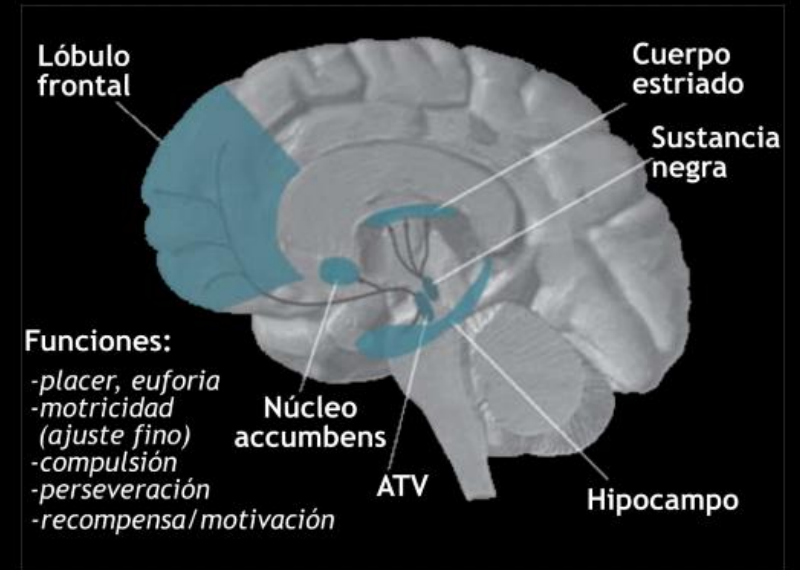

Caso Freddy Castellanos

- • Inicios de 2025: Freddy Castellanos es contratado como docente en el Jardín Infantil Canadá, operado por convenio con el ICBF en Bogotá.
- • Abril 2025: Padres comienzan a notar comportamientos extraños en sus hijos.
- • 28 de abril: Una niña revela tocamientos inapropiados; sus padres lo comunican a otras familias.



Resumen Cronológico del Caso -

- 2 de mayo: El ICBF notifica a la Fiscalía tras recibir múltiples denuncias.
- 3 a 5 de mayo: Medicina Legal confirma signos de abuso sexual en varios menores.
- 6 de mayo: Freddy Castellanos es capturado e imputado por delitos sexuales agravados.



- • Días posteriores: Se presentan nuevas denuncias, incluyendo casos anteriores en La Calera.
- • Denuncias públicas revelan fallas graves en el sistema de contratación del ICBF.
- • El jardín infantil es cerrado y se inician reformas institucionales y vigilancia de convenios.



Margie Espinel

- • Madre que descubrió el abuso el 28 de abril de 2025.
- • Su hija confesó que 'el profe Freddy' la tocaba en el baño.
- • Usaron una figura humana para ayudarla a identificar zonas de abuso.
- • La menor presenta miedo constante, insomnio y pérdida de apetito.



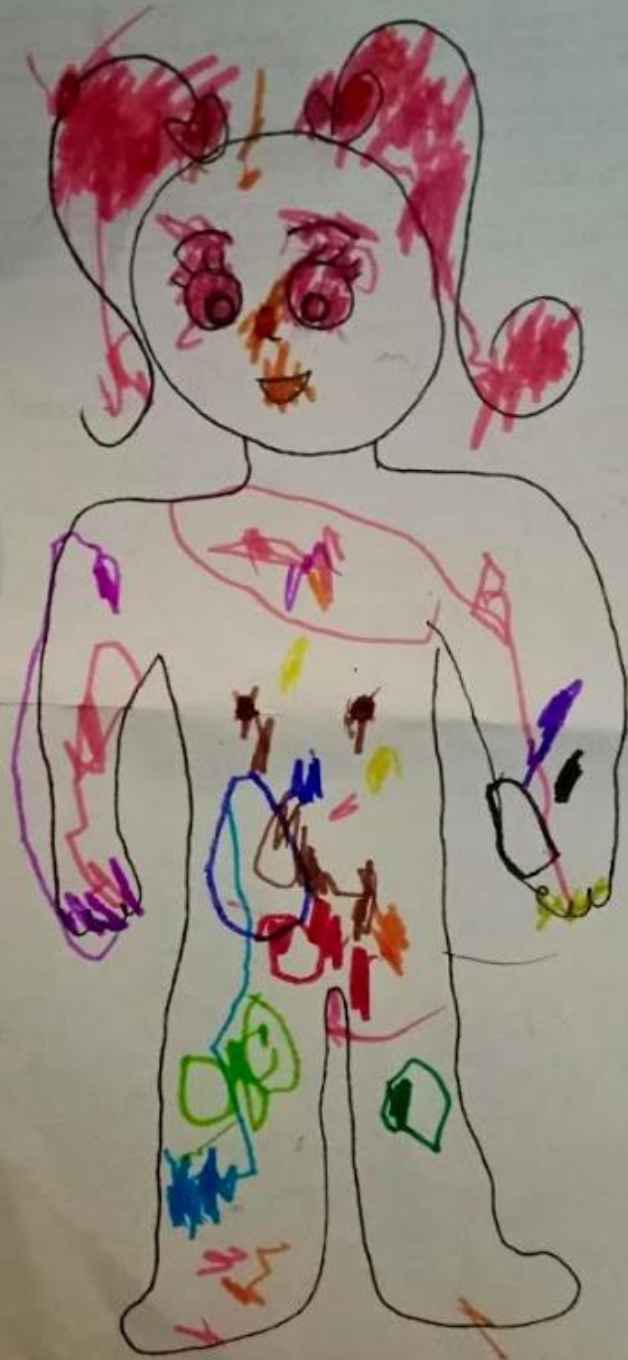

Paula Narváez

- Su hijo le confesó el 31 de marzo que el 'profe Freddy' lo había tocado.
- El niño presentó dolores estomacales y evitaba el contacto con su madre.
- Informó al jardín, pero no recibió respuestas efectivas.
- Fue una de las primeras madres en alzar la voz públicamente.



Katherine López

- Se enteró por mensaje de WhatsApp enviado por Margie.
- Su hija no quería regresar al jardín, lloraba sin razón aparente.
- Finalmente confesó que el 'profe daba muchos besos'.
- Siente culpa por no haber entendido antes las señales de su hija.



- Las tres madres han sido fundamentales en la denuncia del caso.
- Sus testimonios han visibilizado las graves fallas institucionales.
- El caso sigue abierto y continúa generando indignación nacional.



<https://www.youtube.com/watch?v=KhrexVfo0TE&t=847s>

Perfil Criminológico de Freddy Castellanos

- Agresor sexual intrainstitucional de tipo organizado.
- Se infiltra en entornos confiables como jardines infantiles.
- Perfil de pederasta preferencial con acceso profesional a víctimas.
- Utiliza su rol docente para manipular, ocultar y reiterar el abuso.



Modus Operandi de Castellanos

- Acceso institucional y uso de su cargo como docente.
- Selección de víctimas vulnerables: menores de 2 a 5 años.
- Encubrimiento mediante buena imagen y relaciones públicas.
- Control del entorno y ocultamiento de patrones de abuso.

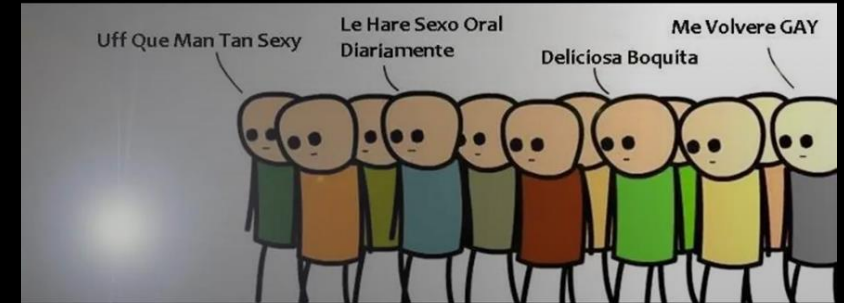

Freddy Arley Castellanos

20 jul 2014 · 🌐

- con Jajdjd Kajsjsj

👍👎 9

Factores Criminógenos

- • Fallas estructurales del sistema de contratación del ICBF.
- • Ausencia de filtros psicológicos y antecedentes penales.
- • Supervisión deficiente por parte de instituciones operadoras.
- • Posible reincidencia no documentada en otras instituciones.



Freddy Arley Castellanos

20 jul 2014 · 🌐

- con Jajdjd Kajsjsdj

👍👎 5

Perfil Victimológico General

- Niños y niñas entre 2 y 5 años, con lenguaje limitado.
- Alta dependencia emocional y física del adulto.
- Contexto de vulnerabilidad socioeconómica.
- Confianza institucional traicionada.



Consecuencias Victimológicas

- • Trastornos emocionales severos: ansiedad, TEPT, regresiones.
- • Daño físico documentado por Medicina Legal.
- • Impacto familiar: culpa, rabia, ruptura de vínculos protectores.
- • Estigmatización y desconfianza institucional a largo plazo.



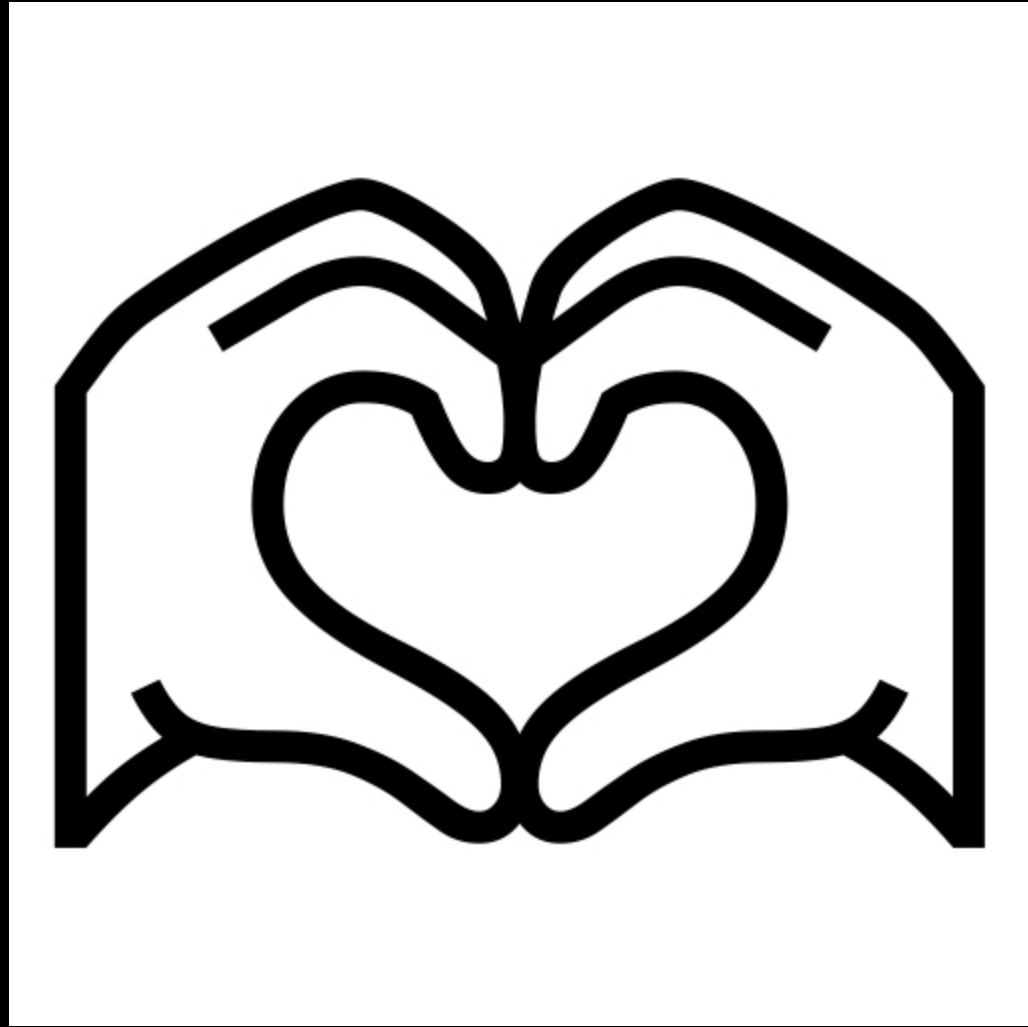

JADER OCAMPO LOAIZA a. EL PULCRO



<https://www.youtube.com/watch?v=rXl6sCRGMsw>

https://www.youtube.com/watch?v=dxNo_zwUTiE

Desde una perspectiva neurocriminológica, la conducta delictiva de Jader Ocampo Loaiza, alias “El Pulcro”, se puede explicar a partir de la interacción entre funciones cerebrales conservadas, desregulación emocional-moral, y una estructura de personalidad psicopática instrumental:

Explicación Neurocriminológica de la Conducta de “El Pulcro”

1. Corteza Prefrontal Orbitofrontal – Juicio moral e inhibición

- Su conducta revela **alta planificación**, uso de condón, limpieza post-delito y estrategias para evitar la detección (limpiaba a las víctimas).
- Esto indica que **sus funciones ejecutivas están preservadas**: memoria de trabajo, anticipación de consecuencias, planificación táctica y supresión de impulsos evidentes.
- Sin embargo, hay evidencia funcional de una posible **hipoactividad en la corteza orbitofrontal**, región clave para la **empatía moral**, la anticipación del daño ajeno y la autorregulación social de la agresión.

Interpretación: Jader no actuaba por impulsividad descontrolada, sino con cálculo y desprecio racionalizado por el sufrimiento de sus víctimas.



«Primero que todo le pido perdón a Dios por las cosas malas que hice», le dijo Jader Ocampo Loaiza, a varias de las víctimas (son 13) que estuvieron en su audiencia de legalización de captura e imputación de cargos por abuso sexual, el violador en serie ya había pagado condena.

«Somos humanos ...tenemos errores»: Violador en serie a sus víctimas en Cali

Perfil Neurocriminológico De Alias El Pulcro

	Categoría	Descripción
1	Nombre/Alias	Jader Ocampo Loaiza, alias 'El Pulcro'
2	Edad al momento de captura	46 años
3	Modus Operandi	Se presentaba como ojeador, pedía agua, ingresaba armado, usaba condón, bañaba a la víctima, las encerraba y huía.
4	Tipo de víctimas	Mujeres entre 11 y 40 años, algunas menores de edad, seleccionadas por oportunidad o vulnerabilidad.
5	Tipología Criminológica	Violador predador instrumental. Alto control, planificación, compulsividad.
6	Rasgos psicológicos observables	Frialdad emocional, alta manipulación, cosificación de la víctima, cálculo racional del delito.
7	Funcionamiento neuropsicológico estimado	Funciones ejecutivas preservadas (planificación, inhibición estratégica); empatía afectiva deficiente.
8	Correlatos neurobiológicos	Disfunción en amígdala e ínsula anterior (empatía); hipoactividad orbitofrontal (moralidad); hiperactividad dopaminérgica (gratificación sexual).
9	Motivación delictiva	Placer sexual vinculado al dominio, impunidad y control absoluto. Conducta reforzada dopaminérgicamente.
10	Nivel de peligrosidad	Extremadamente alto: reincidente, compulsivo, desinhibido, altamente planificado.

Neuroquímica del TOC y su relación con los asaltos sexuales

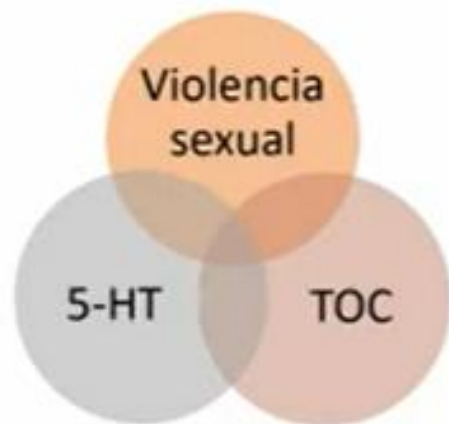

Fue McConaghy en 1993 quien formuló la **teoría de que existe un elemento obsesivo compulsivo en las agresiones sexuales**

- Cambios neurobiológicos pueden inducir a una mayor vulnerabilidad a sufrir comportamientos adictivos

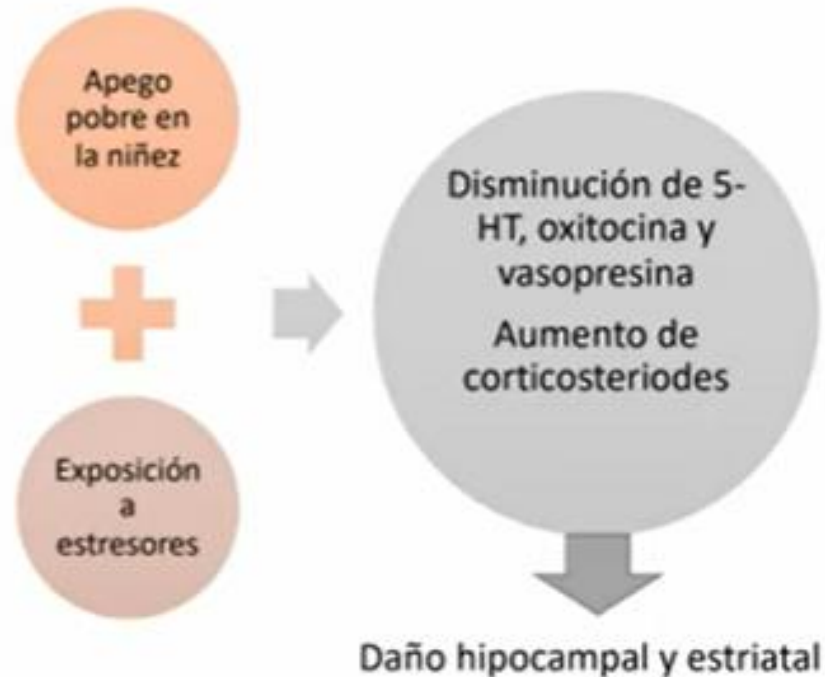

Sadismo sexual y psicópatas sexuales

- Agresores sexuales con diagnóstico de psicopatía → mayor riesgo de reincidencia.
- La psicopatía se caracteriza por una alteración del funcionamiento del córtex cerebral y diversas estructuras subcorticales (Moya Albiol, 2020):

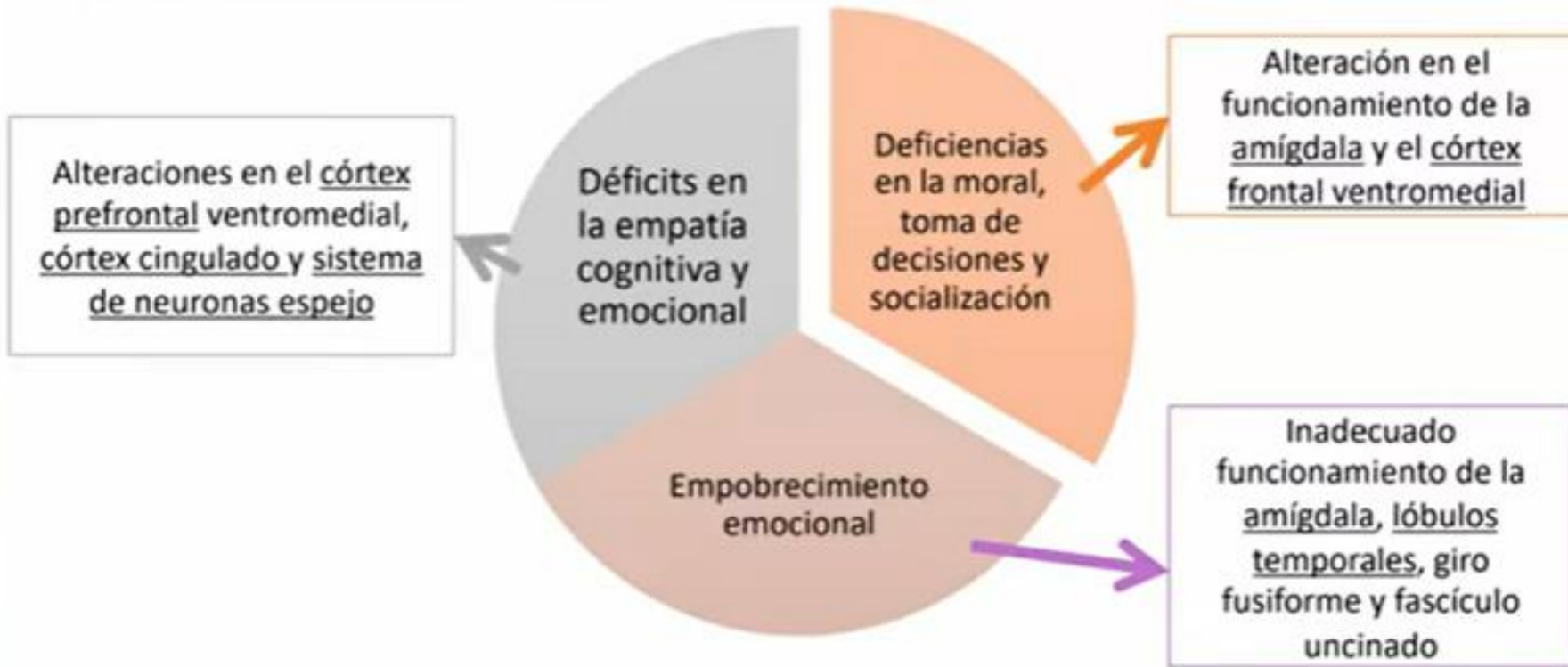

Estos sujetos no son enfermos mentales en el sentido legal, pero su funcionamiento cerebral presenta desviaciones que los hacen fríos, calculadores y propensos a la violencia sexual sin culpa ni temor. El sadismo sexual surge como una vía de estimulación emocional intensa frente a un sistema afectivo empobrecido. En psicopatía, la violencia sexual puede ser un medio para obtener control, excitación o placer, no solo un acto sexual.

El papel de la 5-HT en la violencia sexual

- **Problemas en la transmisión de serotonina estarían implicados en las parafilias y trastornos compulsivos relacionados con la conducta sexual**
- **ISRS eficaces para prevenir nuevos asaltos sexuales (mecanismos):**
 - Disminución de fantasías sexuales
 - Reducción en comportamientos sexuales parafilicos
 - Disminución de obsesiones/compulsiones con finalidad de realizar una conducta sexual inadecuada
- Los ISRS tendrían utilidad para tratar sujetos con desinhibición sexual, hipersexualidad y casos donde la impulsividad es la raíz del problema



5-HT es la abreviatura de 5-hidroxitriptamina, conocida comúnmente como **serotonina**, un neurotransmisor crucial para el control de impulsos, la regulación del estado de ánimo y el comportamiento sexual. Cuando los niveles de serotonina son bajos o su transmisión está alterada, se debilitan los frenos inhibitorios del sistema nervioso. Esto puede facilitar: Conductas sexuales impulsivas
Fantasías sexuales obsesivas
Comportamientos parafilicos (p. ej., *voyeurismo*, *frotteurismo*, *pedofilia*)



LUIS GREGORIO RAMÍREZ

'ASESINO DE LA SOGA'

**LUIS GREGORIO
RAMÍREZ
MAESTRE**

Mas de 20
homicidios en 4
departamentos.

De
Barrancabermeja
a Santa Marta



PERFIL GEOGRÁFICO *MONSTRUO DE TENERIFE*



EL ASESINO DE LA SOGA

Luis Gregorio Ramirez Maestre, oriundo de Mina un pueblo de Valledupar - Cesar, nació el 30 de septiembre de 1980,



"ES UNO DE LOS ASESINOS MÁS PROLIJOS QUE SE HAN IDENTIFICADO EN COLOMBIA. GENERÓ MUCHO ESFUERZO DE BÚSQUEDA Y ANÁLISIS POR PARTE DE LOS ORGANISMOS JUDICIALES DEL PAÍS", ASEGURÓ BELISARIO VALEUENA TRUJILLO, SICÓLOGO FORENSE Y ESPECIALISTA EN PERFILACIÓN Y ANÁLISIS DE LA CONDUCTA CRIMINAL.



PERFILACION NEUROCRIMINOLOGICA DE a.LA SOGA

<https://www.youtube.com/watch?v=YCr1SVjLdqk&t=4243s>





PERFIL GEOGRÁFICO *MONSTRUO DE TENERIFE*

Ramírez Maestre cometió sus crímenes en varios municipios de Colombia, incluyendo Tenerife (Magdalena), Sabanalarga, Aguachica, Santa Marta, Valledupar y Puerto Wilches. Estas localidades están situadas en el norte del país, en los departamentos de Magdalena, Atlántico, Cesar y Santander. Al trazar un círculo que abarque las escenas del crimen más alejadas entre sí, se puede identificar una zona de influencia donde es probable que el delincuente residiera o tuviera un punto de anclaje.

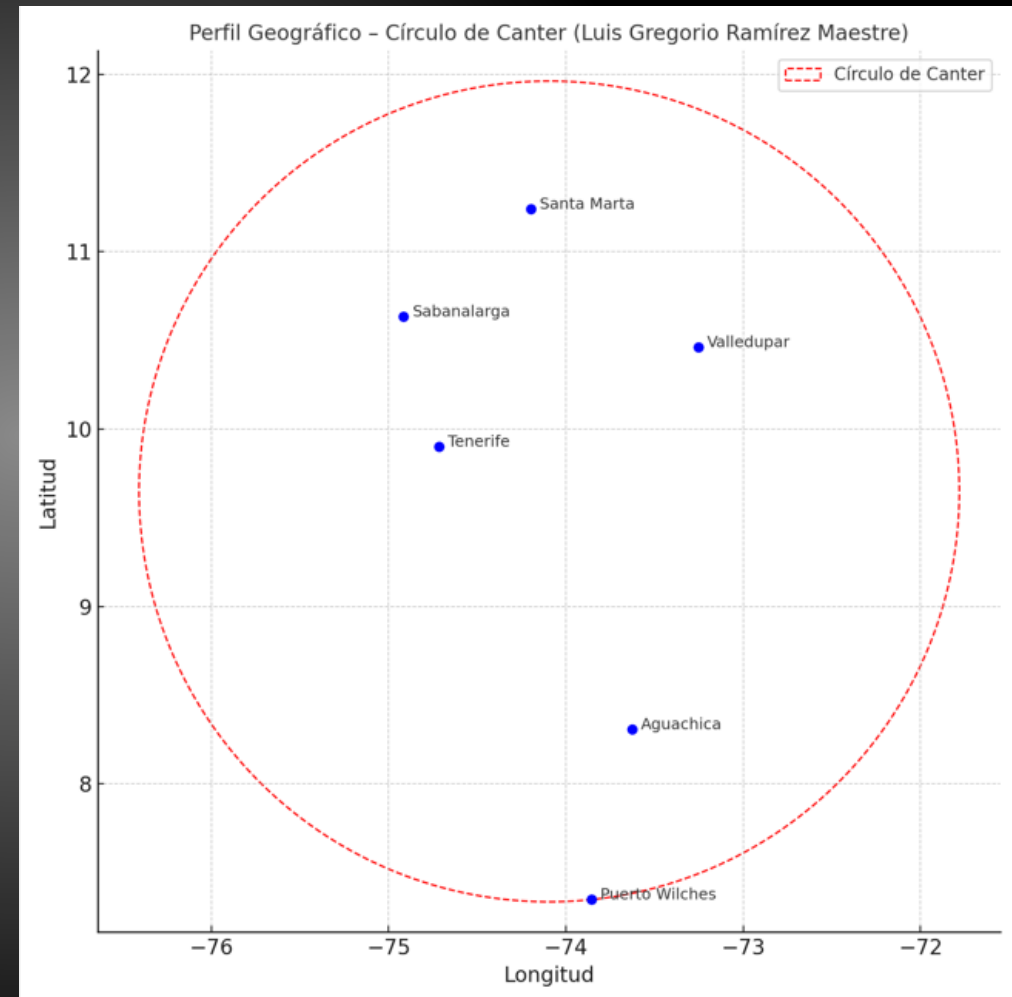

Firma: Razón psicológica del criminal.

Se identifica que la firma de Luis Gregorio Maestre eran los nudos complejos con los cuales dejaba atadas a su víctima.



Luis Gregorio realizaba nudos que eran característicos por su alta complejidad pues se evidencio en cada una de las víctimas ataduras tipo polea que iban desde el cuello, cruzaba sus brazos y finalizaban en los tobillos, además de que la víctima era atada a un árbol en una posición que no fuera cómoda de manera tal que cada uno de los nudos se activaban con el movimiento de las extremidades y cuando la persona por cansancio deseaba bajar sus piernas automáticamente ejercía tensión en la cuerda que rodeaba el cuello provocando la muerte por asfixia mecánica (Infobae, 2018).





MANUEL VILLARREAL CHAVEZ



Leonidas Pineda, víctima.

Damián Daniel De Lima, asesinado.

Fabán Pineda, víctima desaparecida.

Carlos Alberto Ramírez, víctima.

Darwin Blanco Barros, asesinado.

Ciro Ramírez, motociclista asesinado.

¿Cómo cayó el asesino?

Un acucioso policía de la Sijin del Magdalena Medio, que investigaba esos crímenes, terminó por descubrirlo. El uniformado supo por los familiares de uno de los jóvenes asesinados que este tenía un celular de alta gama.

Se dio a la tarea de seguir el rastro de la señal con la esperanza de que el asesino se hubiera quedado con el aparato. No se equivocó. Los reportes le indicaron que había estado en Sabanalarga, Aguachica, Santa Marta, Valledupar y Puerto Wilches.

En todas estas ciudades la policía encontró reportes de mototaxistas amarrados y asfixiados. En total, contabilizó 30 asesinatos con las mismas características desde fines de 2011. Para el investigador era claro que se trataba de la misma persona y que estaba tras un asesino en serie.

Para diciembre de 2012, siguiendo el rastro del celular del joven asesinado en Barranca, el hombre de la Sijin instaló un retén cerca de Santa Marta y arrestó a Ramírez, quien tenía el teléfono móvil que lo inculpaba.

Al allanar el cuarto donde estaba viviendo, se encontraron las cédulas de otras víctimas que guardaba como 'trofeos'. La Fiscalía le imputó los delitos de homicidio agravado tortura y hurto calificado y agravado. Ramírez aceptó los cargos y fue recluido en la cárcel Modelo de Bucaramanga.



LAS AUTORIDADES INTERCEPTAN EL CELULAR DE UNA DE LAS VÍCTIMAS Y DESCUBREN QUE, AUNQUE LA LÍNEA NO ESTÁ ACTIVA, EL EQUIPO SÍ.



Noviembre de 2012

Medellín

XXX-XXXX



TRAS IDENTIFICAR UN NÚMERO FIJO EN
LAS LLAMADAS, ENCUENTRAN UNA
PISTA: UN APARTAMENTO ARRENDADO
EN MEDELLÍN.

Noviembre de 2012

Medellín

LUIS GREGORIO
RAMIREZ MAESTRE

EL APARTAMENTO ESTÁ
DESHABITADO, PERO LA PROPIETARIA
PROPORCIONA UN NOMBRE:

Diciembre 2012

Santa Marta



EN UN ALLANAMIENTO A SU CASA,
ENCUENTRAN TODOS LOS ELEMENTOS
PERTENECIENTES A LAS VÍCTIMAS.



CONTEXTO DEL EVALUADO

- - Nombre: Luis Gregorio Ramírez Maestre
- - Edad: 44 años
- - Crímenes confesos: 36 homicidios de mototaxistas
- - Lugar de evaluación: Cárcel La Tramacúa – Valledupar
- - Evaluador: Belisario Valbuena
- - Prueba destacada: Figura Compleja de Rey-Osterrieth

Situación jurídica actual:

- **Reclusión:** Actualmente, Ramírez Maestre se encuentra recluso en la Penitenciaría de Alta y Mediana Seguridad de Valledupar, conocida como "La Tramacúa".
- **Posibilidad de libertad:** Aunque se le atribuyen alrededor de 60 homicidios, las condenas se han basado en los casos con pruebas más contundentes. Debido a beneficios y reducciones contemplados en el sistema judicial colombiano, se estima que podría obtener libertad condicional o detención domiciliaria en 2032, tras cumplir 20 años de reclusión.

FIGURA DE REY – COPIA DIRECTA



FIGURA DE REY – RECUERDO DIFERIDO



HALLAZGOS RELEVANTES

- *El patrón de ejecución en la Figura de Rey, en conjunto con los hallazgos clínicos, es coherente con el perfil de un sujeto psicopático de tipo depredador. Se observa una mente organizada para la acción, con bajo procesamiento simbólico emocional, pobre empatía y alta capacidad de repetición ritualizada de conducta homicida. Estas características se integran en una estructura mental que prioriza el control, la rutina y la desvinculación emocional, elementos centrales en su conducta serial de asesino organizado.*

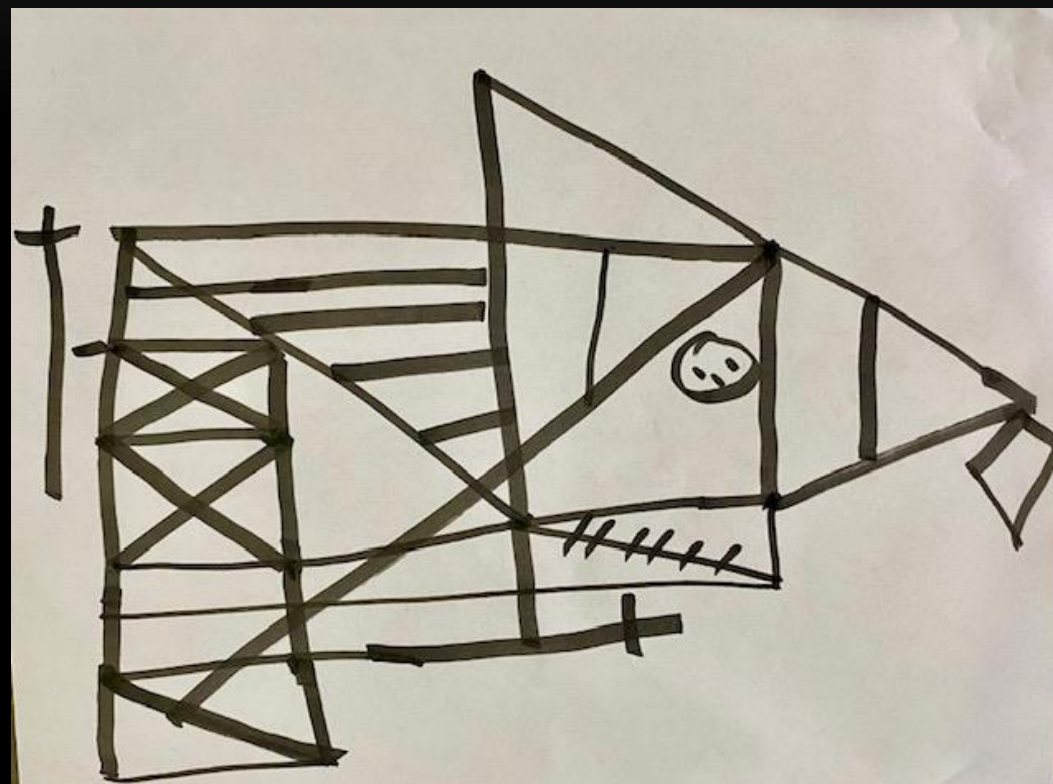
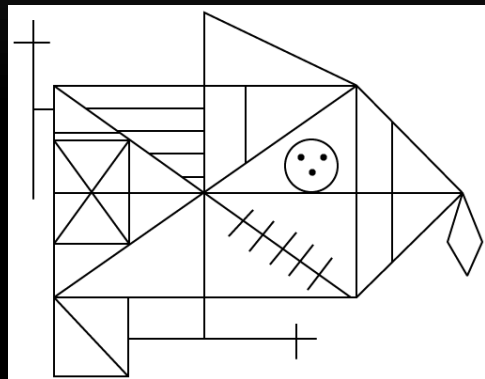
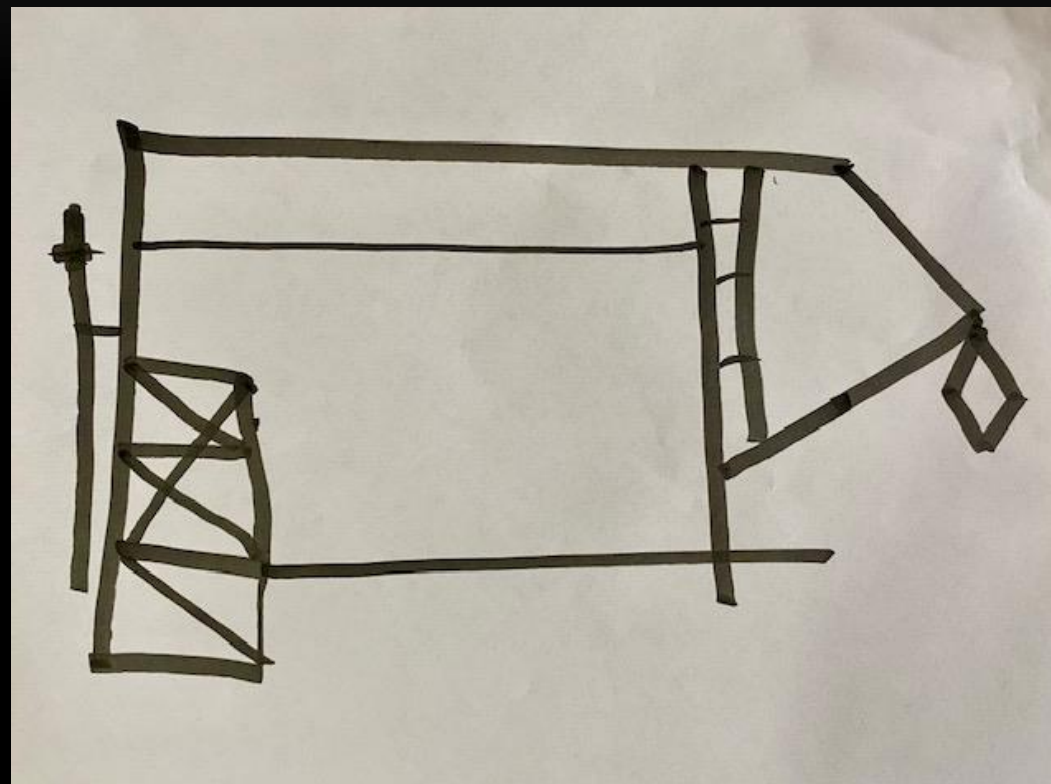
INTERPRETACIÓN NEUROPSICOLÓGICA

- - Disfunción ejecutiva leve a moderada.
- - Compromiso de la corteza prefrontal dorsolateral y orbitofrontal.
- - Déficit en planificación, simbolización emocional y flexibilidad cognitiva.
- - Preservación de habilidades estructurales básicas.
- - Perfil consistente con psicopatía organizada y conducta ritualizada.

Luis Gregorio Ramírez Maestre presenta un perfil cognitivo con funcionamiento ejecutivo comprometido, características de rigidez mental, simbolización primitiva y memoria visual afectada, todo dentro de un contexto de personalidad psicopática organizada. El análisis gráfico respalda la hipótesis de una estructura neurocriminológica predispuesta a la conducta serial compulsiva con control emocional instrumentalizado.



CONCLUSIONES NEUROCRIMINOLÓGICAS

- - Perfil gráfico respalda estilo depredador con disociación emocional.
- - La figura muestra una mente organizada para la acción pero desvinculada del impacto emocional.
- - Existe control estructural pero falla en la elaboración emocional.
- - La prueba es coherente con una personalidad psicopática organizada, centrada en el control, la repetición y la desvinculación afectiva.



Artículo original: Dewey G. Cornell, Melissa Roberts y Guy Oram

Título: The Rey-Osterrieth Complex Figure Test as a Neuropsychological Measure in Criminal Offenders

Fuente: Archives of Clinical Neuropsychology, 2007

El estudio analizó la utilidad del Test de la Figura Compleja de Rey (ROCF) en una muestra de 110 delincuentes encarcelados. Evaluó su relación con variables como impulsividad, psicopatía y violencia. Aunque no se hallaron diferencias significativas entre violentos y no violentos, ni correlación directa con la Escala de Psicopatía, sí se identificaron asociaciones con otras funciones ejecutivas como planificación y atención sostenida.

Implicaciones para la Evaluación de Asesinos Seriales

- La ROCF permite observar patrones de organización visual y control ejecutivo, funciones que pueden estar alteradas en individuos con disfunción frontal, como ocurre en perfiles psicopáticos organizados.
- La falta de correlación con psicopatía en este estudio sugiere que el ROCF no capta directamente rasgos afectivos como frialdad emocional o manipulación, pero sí puede detectar fallos en control inhibitorio y planificación.
- La relación con impulsividad (Barratt) es clave, ya que en asesinos seriales compulsivos, puede haber una mezcla de impulsividad instrumental con rigidez estructural.

En el caso de Luis Gregorio Ramírez Maestre, los hallazgos en la Figura de Rey reflejan rigidez, perseveración gráfica, decoración simbólica y caída de memoria visual diferida. Aunque estas características pueden no predecir psicopatía, sí sugieren un perfil de tipo ejecutor ritualizado, con control visual-instrumental y desvinculación emocional. La ROCF, entonces, ofrece una ventana indirecta a procesos simbólicos y ejecutivos en asesinos seriales.

**FIGURA
COMPLEJA DE
REY**

**APLICACIÓN E
INTERPRETACIÓN**

Compañero de celda de Brayan Campo, asesino de Sofía Delgado, hizo terrible confesión: “No solo fue esa niña, hay más”

La condena de 58 años, que en su momento fue vista como un precedente ejemplar, ahora se percibe insuficiente por la sospecha de que la violencia pudo alcanzar a más víctimas



Compartió celda con Campo, entrego detalles que revelan que Sofía no habría sido su única víctima, pues jugando parqués en la cárcel de la Tramacúa confesó otros crímenes.



Diferencias en la actividad cerebral



No violentos

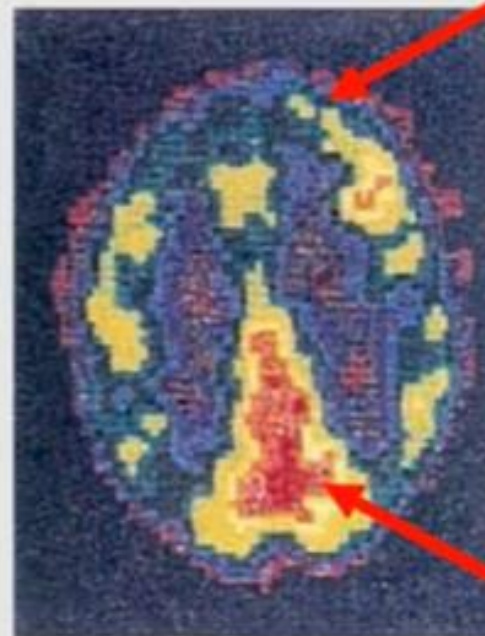

corteza prefrontal

amígdala

Asesinos impulsivos

Rojo	Azul	Verde	Verde
Verde	Verde	Azul	Azul
Azul	Rojo	Rojo	Rojo
Verde	Azul	Azul	Azul
Rojo	Rojo	Rojo	Rojo
Azul	Verde	Azul	Azul
Rojo	Rojo	Rojo	Rojo
Verde	Verde	Verde	Verde
Rojo	Azul	Azul	Azul

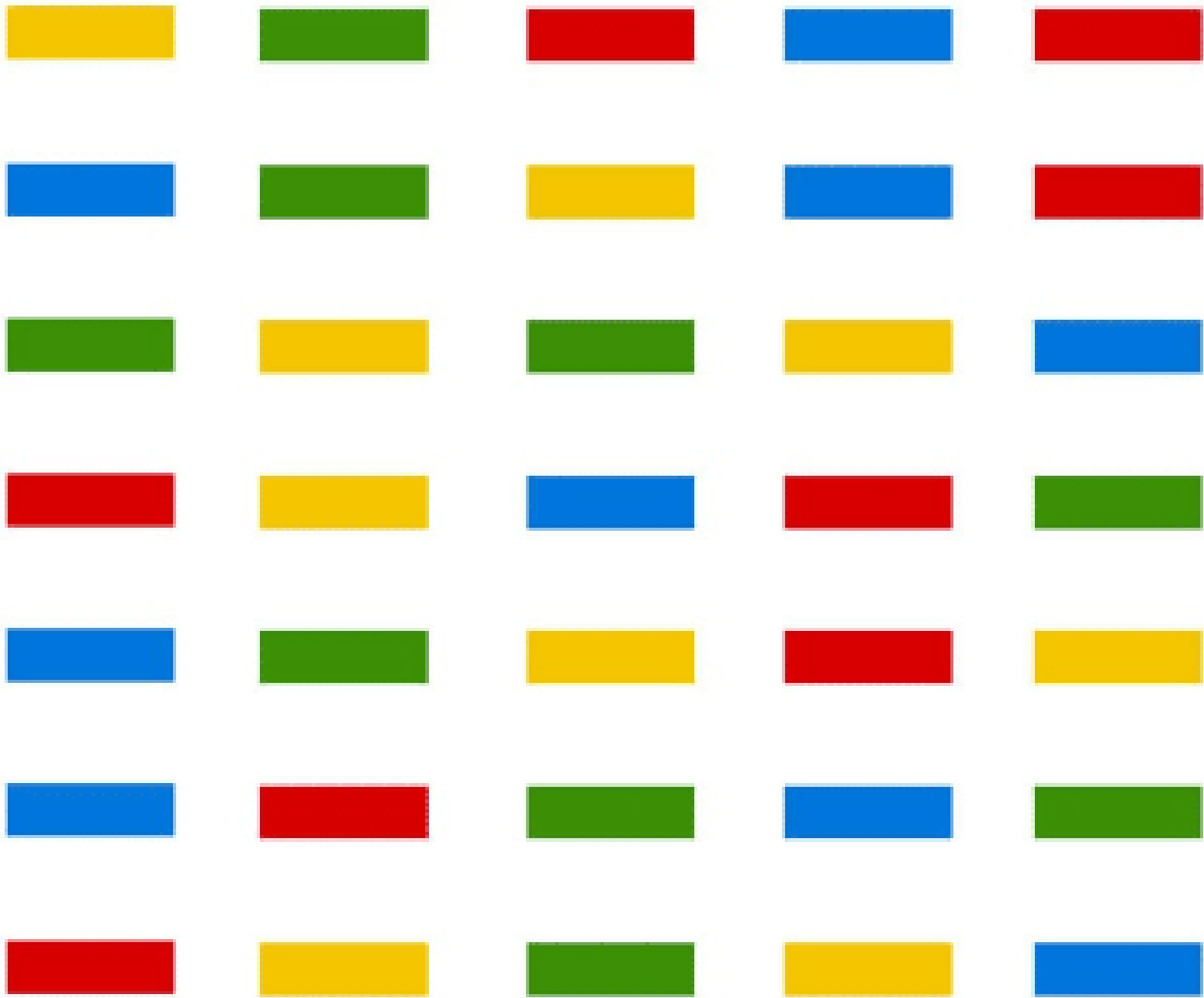

VERDE

VERDE

ROJO

AZUL

AZUL

ROJO

AZUL

VERDE

VERDE

AZUL

ROJO

ROJO

ROJO

ROJO

VERDE

AZUL

AZUL

VERDE

AZUL

VERDE

ROJO

AZUL

VERDE

AZUL

AZUL

VERDE

ROJO

VERDE



Teoría de la mente

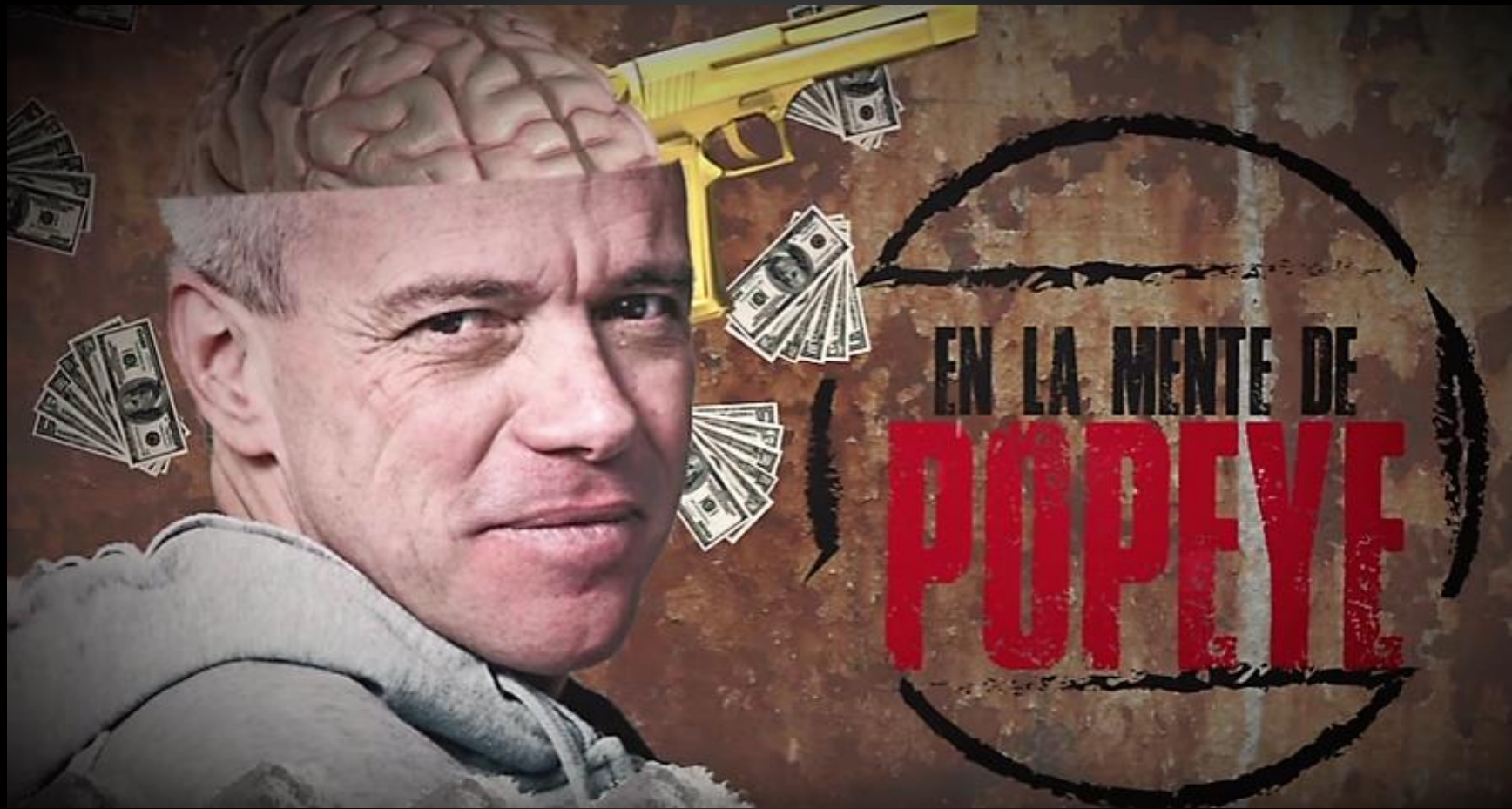



<https://www.youtube.com/watch?v=HOozl2yvpi4&t=216s>

CARCEL «LA MODELO» BOGOTÁ-COLOMBIA- 2003



JHON JAIRO VELASQUEZ VASQUEZ

“Sobreviví en cautiverio, pero no sé si lograré vivir en libertad...”.

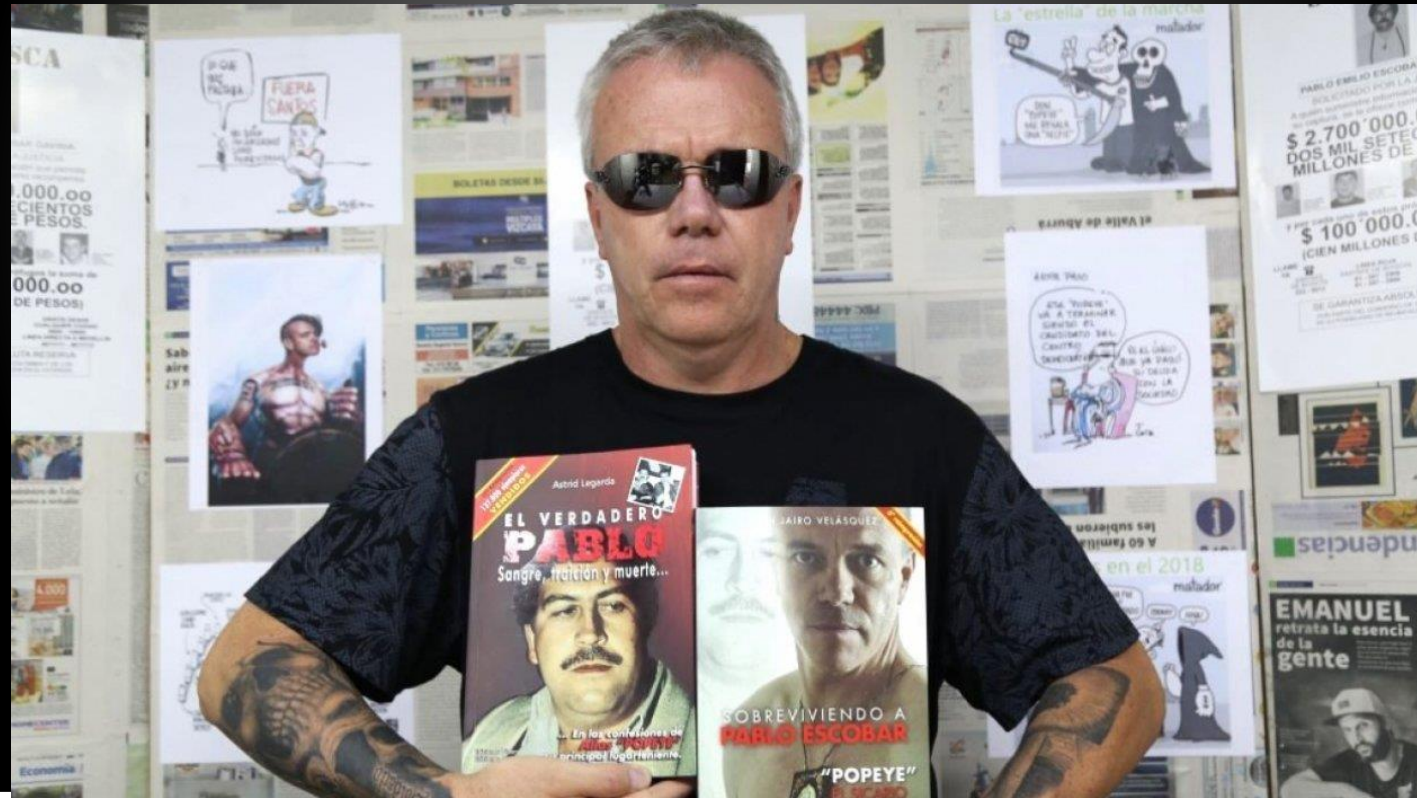

Nació el 15 de abril de 1962 en Yarumal, Antioquia, cuarto hijo de un matrimonio acomodado; En su infancia, aunque vivía en una población tranquila no faltaban los terribles hechos de violencia, cuenta que en una ocasión fue testigo de una pelea con machete en la que resultó muerto un hombre y él, a diferencia de los demás, no sintió impresión.

Al terminar sus estudios prestó el servicio militar obligatorio en el Ejército Nacional. Luego, Trabajó en el centro de Medellín. Luego realizó todos los trámites para ingresar a la escuela de la Armada de la República de Colombia, en este lugar fue apodado *Popeye*



Luego de retirarse de dicha institución, regreso a Antioquia, y conoció a **PABLO ESCOBAR**. A través de un amigo, que lo llevó a la Hacienda Nápoles para realizar un trabajo de construcción y vio al temido capo del Cartel de Medellín. En ese momento sintió admiración y quiso tener este estilo de vida. Así que, un año después ya había conseguido un trabajo como conductor y escolta de ELSY SOFIA, la novia del 'patrón' como era llamado. Poco a poco Popeye se fue ganando la confianza del jefe del Cartel de Medellín, cuando se terminó la relación de Escobar con ELSY SOFIA, Popeye pasó a trabajar directamente con él.

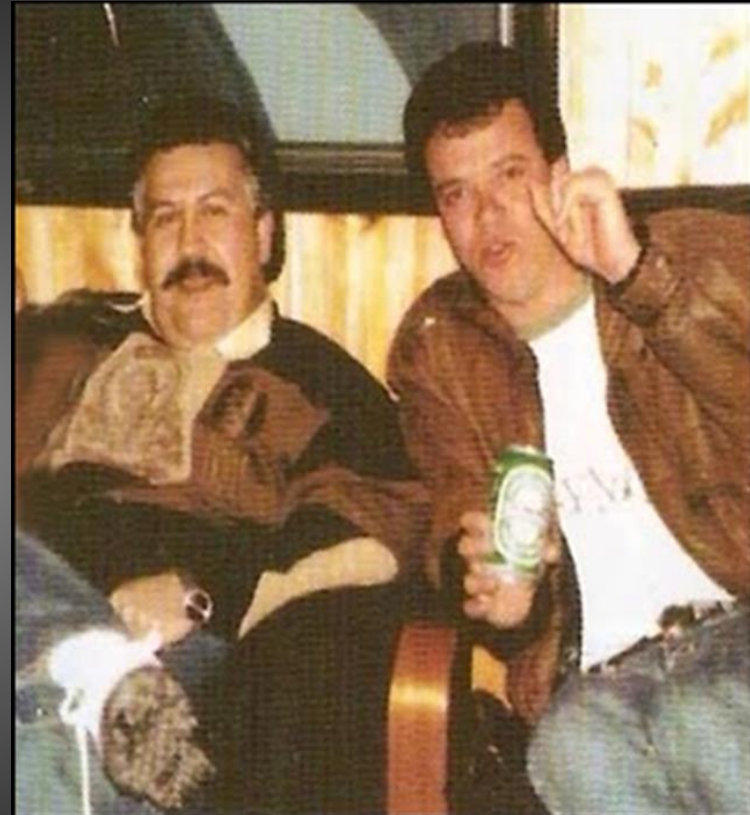

"Un día un ingeniero amigo me dijo que lo acompañara a una finca donde debía realizar un trabajo. Fuimos a la hacienda Nápoles y vi armas, mujeres bellas y animales exóticos y pensó: "esto es lo mío". Vi a ese señor (Pablo Escobar) y sinceramente vi a Dios. Desde ese momento hice todo lo que estuvo a mi alcance por estar cerca de él. Luego me convertí en conductor de su organización y después integré la banda de sicarios que trabajaba para el Cartel".

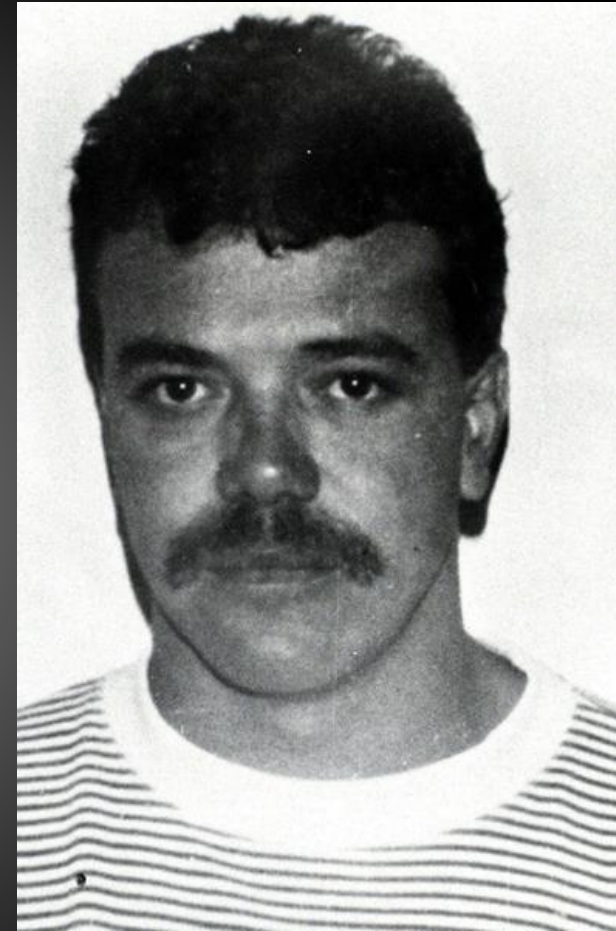

Con los años Popeye fue reconocido como el jefe máximo de sicarios del Cartel de Medellín. El respeto y la lealtad hacia Escobar era tal que una novia de Popeye había sido descubierta como *informante de la policía* y el patrón le ordenó que la matara, aunque era su pareja sentimental el sicario no dudo en ejecutarla. Durante todos los años que Popeye le sirvió a Escobar se cuentan aproximadamente **250 homicidios**, otros actos como el secuestro del entonces candidato a la alcaldía de Bogotá: **ANDRES PASTRANA ARANGO**, el secuestro de Francisco Santos, el secuestro y asesinato del procurador **Carlos Mauro Hoyos**, la complicidad en los homicidios del gobernador de Antioquia **Antonio Roldán Betancourt**.





Pablo Escobar ordenó el asesinato de Wendy Chavarriaga Gil, una de sus amantes que luego se convirtió en informante del Gobierno.

"Cuando la vi muerta, tirada en un charco de sangre, me salió un espíritu maligno del alma y sentí una tranquilidad muy fuerte", amplió sin ningún remordimiento.

Cuando se dio la muerte de su ídolo **PABLO ESCOBAR**, el 2 de diciembre de 1993, se encontraba en la Cárcel La Modelo. Para él era más estratégico estar preso que seguir con libertad ya que detrás estaban sus peores enemigos: *los hermanos Castaño, el cartel de Cali, otros narcotraficantes como Leónidas Vargas y a. El Caracol.* Popeye cumplió una condena de cárcel bajo acusaciones de *terrorismo, narcotráfico, concierto para delinquir con fines terroristas y homicidio.*



En la cárcel, su comportamiento guerrillero y violento no cambió mucho los primeros años, en el 2001, estuvo involucrado en los enfrentamientos armados en la cárcel La Modelo.

En 2008 fue condenado a 24 años por otros procesos judiciales en su contra. El 22 de agosto de 2014 se dio a conocer la noticia según la cual había recibido la libertad condicional por haber cumplido tres quintas partes de su condena, pero que viéndose involucrado en otros procesos, la libertad condicional no sería en la práctica obtenida, sin embargo, fue liberado el 26 de agosto de 2014.

Popeye era un hombre respetado en la cárcel. Tenía a su lado a *Osuna*, un sicario que se convirtió en su guardespaldas. Le aseguraba cuidar su vida y también dotarle de cigarrillos y marihuana todos los días.

Durante 21 años de prisión pasó de La Modelo en Bogotá a la Cárcel de Máxima Seguridad de Valledupar.

EL PAÍS

**SICARIO Y FENÓMENO
MEDIÁTICO**





A man with grey hair and a camouflage t-shirt is shown from the chest up. He is pointing his right index finger towards a tattoo on his left forearm. The tattoo is partially visible and appears to be a name. He has a serious expression. The background is slightly out of focus, showing a window with blinds and a yellow chair.

“Empecé a recibir contratos para matar y salí bueno paña esto”





ANÁLISIS DE CONDUCTA CRIMINAL**Jhon Jairo Velásquez Alias "Popeye"**

EDAD	58 años
SEXO	Masculino
NIVEL EDUCATIVO	Educacion Media
PROCEDENCIA	Yarumal - Antioquia (Municipio)
PROFESIÓN	Militar y policía
OCUPACIÓN	Jefe de Sicarios de Pablo Escobar
ESTADO CIVIL	Casado
DELITO	Delitos de extorsión y concierto para delinquir, Concurso homogéneo simultáneo de homicidio (300), hostigamiento agravado, amenazas, instigación para delinquir y obstrucción a la justicia, por ocultar materiales probatorios, decenas de secuestros, atentados terroristas (carros bomba), narcotráfico.
LUGAR	Lugares publicos: calles, oficinas, edificios, carceles y hogares de ciudades principales y municipios.
TIPO DE ESCENA	Primaria: Homicidios, extorsiones, amenazas, atentados terroristas en sitios publicos.
VINCULACIÓN CON VÍCTIMAS	Políticos, estudiantes, periodistas, policías, familiares de estos, inocentes, victimas de efectos colaterales de atentados y demás personas por las cuales se sintieran ofendidos y/o sintieran que era una amenaza en términos legales. También del propio negocio del narcotráfico, sin importar la cercanía y/o el vínculo que tuviesen.
CARACTERÍSTICAS DE LA ESCENA	Diferentes escenarios, sitios públicos, sitios reservados, no cumplía en si con un criterio fijo para llevar a cabo los crímenes.
MÉTODO DE APROXIMACIÓN	Unico encuentro, preciso y directo tras una elaboración de un plan previo al delito.
MÉTODO DE ATAQUE Y CONTROL	Uso de armas de fuego, Pistola 9mm, violencia fisica, amenazas.

MODUS OPERANDI	<p>Este se ve directamente custodiado por Inteligencia, operativos - rutas y contactos. La inteligencia es un recurso el cual lo desarrollaban como los elementos a tener en cuenta para hacer efectivo el crimen según su modalidad. Los operativos eran la fase para llevar a cabo la práctica y efectuar el objetivo del plan. Popeye estudiabamuy bien las rutas en las que intersectaría para secuestrar o asesinar a su víctima de manera que variaba según la necesidad u orden de Pablo Escobar. Finalmente, los contactos es un aspecto clave en el que por medio de la intimidación (amenazas, mensajes) y/o la compra por medio de sumas considerables de dinero a personas cuyos puestos eran de un mando o poder significativo (policía, ejercito, políticos) , permitían que estas personas logran delinquir.</p>
ANÁLISIS	<p>"Popeye" se refería a sí mismo y a los integrantes de dicha organización como "<i>sicarios profesionales</i>". Por lo que en ocasiones se esmeraban en desaparecer los cadáveres sin dejar rastro alguno; sin embargo, cuando se trataban de personajes reconocidos independientemente del gremio, su firma se distingue por el impacto de bala y sin remordimiento atribuir esa muerte a la organización de Pablo Escobar. <i>En ocasiones hacían fogatas con los cadáveres y una vez consumidos por las llamas, completaban la desaparición con ácidos para eliminar todo tipo de huellas.</i> -Conciencia Forense.</p>



MOTIVACIÓN	<p>1. <i>Económica</i> : " Tarifa: 2 millones por policía, tres por sargento, diez por teniente, 30 por mayor, 50 por coronel y 100 por general", Popeye señala que Pablo Escobar era una persona muy generosa con los pagos por ello su lealtad y disposición como jefe de sicarios. 2. <i>Histriónica-Reconocimiento público</i> , no solo en medios sino en un contexto político, sino entre carteles, grupos al margen de la ley independientemente de su ideología política y personas del común. 3. <i>Narcicista</i> -Lograr sustentar o continuar llevando su vida llena de lujos, armas, mujeres y demás riquezas materiales para las cuales refería sentir gran atracción. 4. Dominio, poder y mando bajo el cargo que ejercía; siendo una de las personas cabecillas y parte fundamental de dicha organización y mano derecha de Pablo Escobar. 5. Respeto, miedo y demás emociones negativas por personas de la sociedad en general por los actos bélicos. Además, la disposición y respaldo por parte de personas en el poder intimidadas y de otras organizaciones en función de ser medios para obtener lo que deseaban.</p>
CARACTERÍSTICAS	<p>Todo estaba sujeto a las ordenes de Pablo Escobar, las victimas en su mayoría fueron hombres con un roles desempeñados en el funcionamiento de entidades de control, públicas y demás que consideraran que fuera una amenaza y/o obstaculo ya fuera secuestrado o asesinado.</p>



Refuerzo social, Narcisita, enmascarado en el "respeto" de otras organizaciones Criminales, reconocimiento, atención, miedo por parte de las personas del común y aprobación por parte de Pablo Escobar.

Trastorno Antisocial de la Personalidad con su escaso autocontrol, impulsividad, su conducta delictiva persistente y particularmente violenta.

Se evidencia que, para Popeye, era reforzante la aprobación de Pablo Escobar, conforme a eso la dedicación para llevar a cabo cada asesinato, cada operativo y cada situación en relación al negocio del narcotráfico. Por otro lado, de forma mediática quería ser alguien memorable para la historia, queriendo ser recordado. Por lo que la atención es un factor clave en el que incluso posterior a salir de la cárcel tomo la iniciativa de redactar un libro e incluso crear un canal de You Tube cuyo contenido era polémico. §

perfil cuyas características están más encaminadas a la psicopatía Criminal, pues este individuo no manifiesta interés alguno sobre las otras personas y menos en las consecuencias colaterales que ocasionaron sus actos (carros bomba, daño psicológico, entre otros.) |

Ps. BELISARIO FERNANDO VALBUENA TRUJILLO





06-FEB-2020

DELITOS DE CUELLO BLANCO

(Teoría de Sutherland)

Explicación, impacto y
control del delito.





TODO EN ORDEN



DELINCUENTE DE CUELLO BLANCO

CONCEPTO:

Fue ideado y presentado por **Sutherland** en reunión ante la Sociedad Americana de Sociología, en Filadelfia (1939). Lo presento de la siguiente manera:

El delito de cuello blanco: ***“Son aquellos ilícitos penales cometidos por sujetos de elevada condición social en el curso o en relación con su actividad profesional”.***

Esta concepción genero una serie de problemas de fondo de la criminología, entre las cuales destacaba la real distribución de la conducta desviada entre las distintas capas sociales, y echa por tierra la teoría que consideraba al delito como patrimonio exclusivo de las “clases bajas”.

- "***Psicópatas de cuello blanco***", para Hare serían:
 - "...algunos son trabajadores informales y poco fiables, empresarios depredadores y sin escrúpulos, políticos corruptos o profesionales sin ética que usan su prestigio y su poder para victimizar a sus clientes".
- Serían igual de egocéntricos, insensibles y manipuladores como el psicópata criminal medio:
 - "...sin embargo, su inteligencia, historia familiar, habilidades y circunstancias sociales les permiten construir una fachada de normalidad y conseguir lo que quieren con relativa impunidad".

Celebración Indebida De Contratos



Aceptar sobornos.



DELITOS OCUPACIONALES Y DE CUELLO BLANCO

- ▶ Los delitos de cuello blanco pueden definirse como delitos cometidos por una persona con una alta reputación y elevado estatus social en el ejercicio de su profesión.
- ▶ Paul Tappan (1947), argumenta que los “delitos” de cuello blanco en realidad no son delitos, a menos que se viole la ley penal. Los términos *respetabilidad* y *estatus social elevado* se consideraban ambiguos.



- ▶ Según Gary Green (1997) hizo importantes contribuciones para aclarar los dilemas en la definición del término “delito de cuello blanco” y proponer el concepto **delito ocupacional**. Por desgracia, el enfoque de Green no se ha adoptado de forma generalizada, a pesar de su claridad conceptual. Para Green, el delito ocupacional abarca todos los comportamientos que anteriormente se consideraban delitos de cuello blanco, delitos de cuello azul y sus variantes. El delito ocupacional es “cualquier acto sancionable por la legislación que se comete aprovechando la oportunidad que ofrece una ocupación de carácter legal”

Categoría	Descripción
Organizacional	Comportamiento que infringe la ley promovido por la corporación o agencia, y por el que ésta se beneficia.
Profesional	Comportamiento que infringe la ley facilitado por el estatus profesional de la persona.
Desde un cargo gubernamental	Comportamiento que infringe la ley por parte de funcionarios gubernamentales, en el ejercicio de su cargo.
Individual	Comportamiento que infringe la ley por parte de un individuo que trabaja para una compañía u organización, pero que es cometido para obtener ventaja o ganancia financiera.

Prevalencia e incidencia de los delitos ocupacionales

- ▶ Si bien una corporación u otra organización pueden ser sancionadas, son los *individuos* dentro de esa organización quienes toman las decisiones que hacen del comportamiento corporativo un delito, el cual, sin embargo, muy rara vez se castiga.
- ▶ La delincuencia corporativa cubre acciones que van desde fijación de precios ilícita hasta la falta de medidas para retirar un producto con algún defecto grave que podría ocasionar daño físico al consumidor.
- ▶ Cuando la conducta ilegal tiene la finalidad de beneficiar directamente al individuo, y éste no es ni un profesional ni alguien con autoridad gubernamental.
- ▶ Un malversador puede convencerse de que su actividad no sería realmente un delito, ya que se limita a solicitar el dinero temporalmente en préstamo y lo utilizará bien. Más tarde, lo reembolsará a la compañía.

Delito corporativo

**Delito ocupacional
individual**



 **SaludCoop**
EPS

Carlos Gustavo Palacino, quien hasta hoy se desempeñó como director ejecutivo de Saludcoop EPS, nació en el municipio de Líbano en el departamento del Tolima y se formó como Matemático para la docencia en la Universidad Santo Tomás y Estadístico Administrativo de la Universidad de la Salle. Palacino se especializó en Derecho de Seguros en la Universidad Javeriana y realizó además una maestría en Seguridad Social, en la Organización Iberoamericana de Seguridad Social, de Madrid, España. Palacino inició su trayectoria profesional en el sector de la salud en 1975 como cobrador en Seguros La Equidad, en donde permaneció hasta 1991 alcanzando cargos como director de departamento de seguros de vida, asistente de presidencia, vicepresidente comercial y financiero. Tras su salida de esta empresa aseguradora, se desempeñó como director de Formar entre 1992 y 1993

En menos de diez años, Carlos Palacino, un desconocido corredor de seguros, construyó la empresa más grande de la salud en Colombia. Muchas de sus ideas eran seguidas y copiadas por EPS, hospitales y empresas del sector por su forma de ahorrar costos y ganar dinero. Pocos se atrevían a enfrentarse con él o con Saludcoop, pues podían terminar sin trabajo o arruinados.

Saludcoop, el desfalco de la historia

Contraloría dice que Carlos Palacino y su equipo habrían desviado 1,4 billones de pesos. Sería el juicio fiscal más grande del país.



En Liquidación



Fabricar o esconder información.



ESTUDIO

EL PERFIL DEL DEFRAUDADOR

La firma de auditoría KPMG presentó los resultados de la tercera edición de la encuesta 'Perfiles globales del defraudador 2016', que arroja luces para las empresas

sobre las personas que cometen delitos en sus organizaciones. Según el estudio, el 69 por ciento de los defraudadores tienden a ser hombres entre 36 y 55 años con una antigüedad en la empresa superior a seis años. El 35 por ciento podrían estar en cargos ejecutivos o de niveles de dirección. Entre

las principales motivaciones para cometer un delito se encuentran la ganancia personal en el 60 por ciento de los casos, la codicia (36 por ciento) y el sentido de que puede hacerlo (27 por ciento). La encuesta también reveló que en el 62 por ciento de los casos los defraudadores prefieren actuar en compañía.



POR QUÉ OCURRE EL FRAUDE

POR QUÉ LAS PERSONAS COMETEN FRAUDE



HIPÓTESIS

Las personas de confianza se convierten en violadores de confianza cuando se conciben a sí mismos teniendo un problema que no es compatible, son conscientes de que este problema puede ser resuelto en secreto violando la posición de confianza y son capaces de aplicar a su propia conducta en esa situación, verbalizaciones que les permitan ajustar sus concepciones de sí mismos como personas confiables.

Dr. Donald Cressey

CLASIFICACIÓN DE FRAUDES

En el contexto tecnológico actual



FRAUDE Y ROBO DE IDENTIDAD



- El **robo de identidad** ocurre cuando un individuo o un grupo de individuos interceptan la información de identificación de otra persona como nombre, número de seguridad social, fecha de nacimiento, nombre de soltera de la madre, y la utilizan para disponer de tarjetas de crédito o cuentas bancarias, solicitar una hipoteca o un crédito para adquirir un automóvil, realizar compras costosas o contratar un seguro.
- Además, al indagar las claves de acceso, pueden obtener información importante de salud, obtener beneficios o incluso solicitar el ingreso a una universidad e inscribirse. Hay dos elementos que están implicados en este delito: el robo ocurre cuando la información se obtiene ilegalmente, y el fraude cuando los datos se utilizan para fines ilegítimos.

CLEPTOMANÍA: ¿HECHO O FICCIÓN?



Lloyd Klemke (1992) sugiere que la cleptomanía es una categoría psiquiátrica, cuyas raíces se ubican a finales del siglo xx, que se aplicó de manera predominante a las mujeres, sobre todo a las acaudaladas. (Según el DSM-5, las mujeres superan a los hombres en una proporción de 3:1). Históricamente, observa Klemke, la designación de cleptómana tenía la finalidad de aliviar la culpa de las mujeres opulentas que fueron atrapadas robando. Los comerciantes no querían antagonizar con su clientela rica y acusarla de hurto. Asimismo, las familias acaudaladas querían mantener intacta su reputación moral, en tanto que los tribunales no deseaban condenar a las “damas respetables” como si fueran delincuentes comunes. Por consiguiente, la cleptomanía (la palabra griega que significa “la locura de robar” y un término acuñado por Esquirol en 1838) legitimó las acciones de los comerciantes y de los tribunales, permitiéndoles pasar por alto las acciones, o bien, liberar o absolver a la mujer “afligida” en cuestión y perdonarla de ser personalmente responsable de sus acciones.

ROBO POR PARTE DE LOS EMPLEADOS

- El robo por parte de los empleados es un tipo común de comportamiento ilegal donde la víctima es el propio lugar de trabajo, y constituye enormes pérdidas en los negocios. Así mismo, casi dos tercios de los empleados encuestados reportaron otros tipos de conducta inapropiada, como ausencias por enfermedad falsa, consumo de drogas o alcohol en el lugar de trabajo, tiempos muy largos para almuerzo y recesos, desempeño laboral intencional lento y descuidado, así como adulteración de los registros de entrada y salida del trabajo.





El cerebro
ama las
recompensas

Los logros
producen
felicidad,
es decir:

- Dopamina
- Serotonina
- Endorfina
- Oxitocina

**CONDUCTAS
POR:**

PLACER

SUPERVIVENCIA

Áreas del Cerebro y Deshonestidad...

La Deshonestidad se asocia a una REDUCCIÓN en la respuesta de la AMÍGDALA CEREBRAL y, en menor medida, de ÍNSULA ANTERIOR.



**Amígdala
(Pequeña, pero
Poderosa!)**

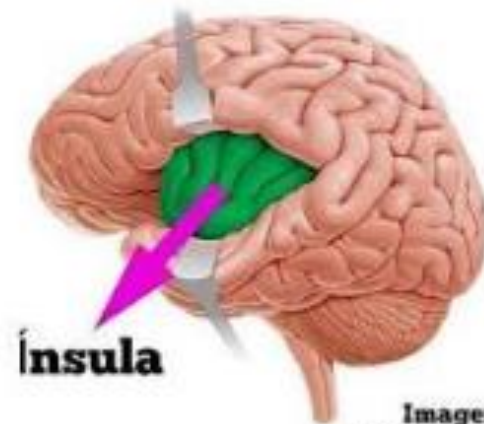

Ínsula

Imagen:
KenHub.com

Áreas del Cerebro y Deshonestidad...

La Amígdala se vincula a las respuestas emocionales y la poca respuesta de Ínsula ya se ha relacionado con la deshonestidad y pocas emociones negativas.



La Neurociencia muestra que la Deshonestidad **ESCALA!**

La Deshonestidad empieza por pequeños actos y cuando vas a ver, la persona termina en conductas delictivas y de graves consecuencias!



Hay más Tendencia a ser Deshonest@ cuando...

Se va a obtener un beneficio PROPIO o se puede beneficiar a otro SIN perjudicarse a sí mism@!



¿Cómo reacciona nuestro cerebro a la corrupción y por qué nos prepara para cometer delitos mayores?



THINKSTOCK

Nuestro propio cerebro facilita que lo que hoy es un pequeño hurto, mañana pueda ser una gran estafa.

Científicos del **University College de Londres** comprobaron que la reacción emocional negativa que producen los actos deshonestos disminuye cuando cometemos nuevas pequeñas transgresiones.

Especialistas de University College de Londres observaron que actos deshonestos menores o casi irrelevantes son los que llevan pronto a cometer **delitos más graves**.

El experimento midió en paralelo la **actividad cerebral** de los participantes y registró que la reacción de un área conocida como amígdala, en el lóbulo temporal, fue intensa durante el primer engaño.

Con la sucesión de deshonestidades, la actividad en la zona encargada de producirnos un estímulo de incomodidad se **debilitaba** de manera gradual.

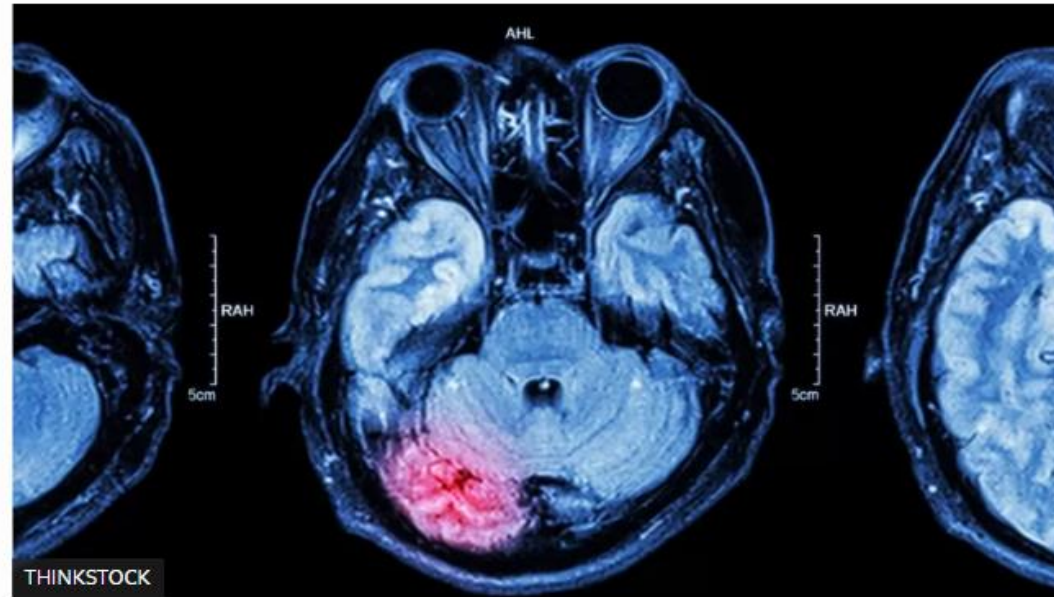



El estudio registró las respuestas del cerebro ante la deshonestidad. La reacción disminuye con el número de transgresiones.

EL SECUESTRO DE LA ATENCION



<https://www.youtube.com/watch?v=IMKWZU9LdR8>

 @OPERACIONCRIMEN

 @OPERACIONCRIMEN

 OPERACIÓN CRIMEN PODCAST



OPERACIÓN CRIMEN



Una Madre Envenenó a su Familia y Confesó todo en...

9 K vistas · hace 3 días



MATÓ A Su PROPIO HIJO Para Vengarse de su...

15 k vistas · hace 8 días

Subtítulos



Rafael Uribe Noguera: La Retorcida Mente Detrás del...

103 k vistas · hace 2 semanas

Subtítulos



Dejaba su "FIRMA" Después DE MATARLAS: Fredy...

20 k vistas · hace 3 semanas



Jhonier Leal: El Psicópata que NO Sintió...

99 k vistas · hace 1 mes

Subtítulos

Operación Crimen es el #podcast definitivo de true crime en español. Exploramos los casos más intrigantes y escalofriantes del mundo del crimen. Sumérgete con nosotros en el universo de los crímenes sin resolver, misterios inexplicables, asesinos en serie y los oscuros secretos de dictadores y figuras históricas controversiales. Con cada episodio, te llevamos a una profunda investigación de los eventos más impactantes y perturbadores, revelando detalles ocultos y teorías fascinantes. ¡Acompáñanos en esta inmersión en el lado más oscuro de la humanidad!

@Belferforense

Instagram profile page for **belferforense**. The profile picture shows a man in a suit. The bio identifies him as **BELISARIO VALBUENA TRUJILLO**, an **Emprendedor**, **Perito Psicólogo Forense**, and **Analista del Comportamiento Criminal. Maestrante en Neurociencia...**. The page shows 552 publicaciones, 1251 seguidores, and 124 seguidos. Below the bio are three highlighted posts: one with a lion, one with a brain and lightbulb, and one with a man on a motorcycle. The bottom navigation bar includes PUBLICACIONES, REELS, GUARDADAS, and ETIQUETADAS.

Instagram post by **BELISARIO VALBUENA T** (@belferforense). The post features a large image of a man wearing a hat and sunglasses, with a smaller circular profile picture of the same man. The caption reads: **BELISARIO VALBUENA T** [Consigue la verificación](#). **@belferforense**
Perito Psicólogo Forense, Poligrafista. Especialista en Investigación y Perfilación Criminal. Maestrante en Neurociencia de la Conducta.
Bogotá, D.C., Colombia [instagram.com/p/CEC0nJ-Ig0Y/...](#)
Se unió el septiembre de 2016
223 Siguiendo 827 Seguidores

The post shows a video thumbnail with a large brain graphic overlaid with a scale of justice. The caption below the video reads: **BELISARIO VALBUENA T** @belferforense · 12 feb.

GRACIAS INFINITAS



ATENCIÓN A SUS PREGUNTAS